朝報

郵政特許掛號僅益遞寄之報紙

中國郵政管理局掛號六一六

內政部登記證警字三三四二號
中宣會登記證中字一八四九號

廣告價目
（一）短行每日每行八角五行起碼
（二）長行每日每行一元六角三行起碼
（三）刊登新聞中間評論前後加倍收費
（四）長期包月刊登格外優待

定報價目
本京定報每月洋七角每三月洋二元半年三元六角全年六元八角外國定報半年起碼每月洋二元郵費在內外埠函訂先惠報費空函不覆郵票代銀十足照用如願代設寄售分銷另有詳章函索即寄
本館營業部電話二二四八八
本館編輯部電話二二六九三

館址南京新街口北 日出版三張 第二百七十七號 售洋二分四厘 軍報掛號二六[illegible]

南京市政府倡辦

南京國貨公司

地址 建康路中央銀行隔壁
電話 二二二二六號

本公司自雙十節開幕以來承各界人士踴躍 賜顧至於戶限為穿應接不暇各色貨物雖源源添辦仍常告罄足見物美價廉信用已著京中人士有口皆碑茲減價期間祇餘四日 諸君欲購優美廉價之國貨務請 蒞臨以免失此良機

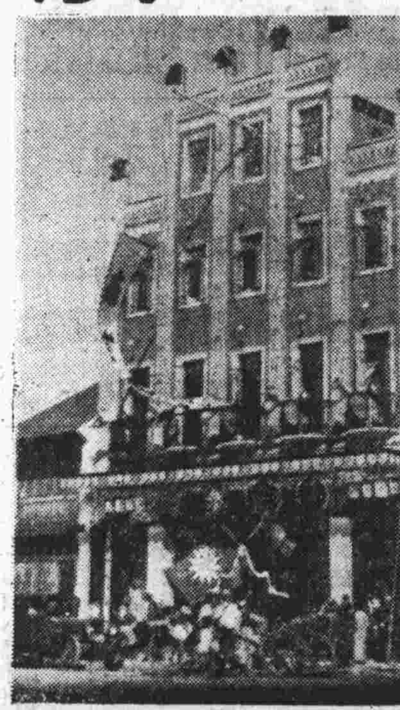

本公司禮券之特色

一 分次購買
二 電話通知立即送上非常靈便
三 兌換各貨物應有盡有
四 禮券分一元二元四元六元八元空白各種極為完備

國民政府軍事委員會辦公廳副官處緊要啟事

本會前發汽車證因沿用日久茲已重製網質磁面圓形紅邊黑底上鑄白底紅字軍事委員會中嵌黨徽下註白底紅字號碼之職員汽車證及紅邊黃底黑字軍事委員會來賓汽車中間白底紅字通行證下註黑字號碼上嵌黨徽至領用手續須先填表蓋章駛來會驗明發給上列二證定於十一月一日起一律更換前證限十一月十日作廢特此登報聲明

南京市政府為清除全市糞便招商投標布告

查本市清除糞便暫行規則及招商承辦清除市內糞便辦法業經修正公布施行茲特依照暫行規則第一條之規定招商承辦其投標辦法如下（一）承辦區域 以本市舊有市區為範圍（下關除外）（二）承辦年限 十年（三）清潔設備金 前三年勿庸繳納後七年應繳數目由承辦商人自行認定（四）投標手續 投標人於布告之日起至開標前一日止可赴南京下江考棚市政府清潔總隊內繳納押標金洋三千元領取標單封套及規則辦法圖樣於開標之日將填就之標單連同計劃書經費預算書等件用火漆密封簽名蓋章後親自投入本府所設之標櫃內不得標者押標洋退還得標而不承包者沒收之（五）開標地點 市政府大禮堂（六）開標日期 中華民國二十三年十一月五日下午二時（七）附告 一、如欲索取規則辦法圖樣計劃書綱目者可函南京市政府秘書處第三科或下江考棚南京市清潔總隊索取 二、開標時採公開形式各投標人皆得參與 三、得標人及候補人經市政府審定後用書面通知

南京金城銀行儲蓄部

▲行址 白下路二三六號
▲城北辦事處 四牌樓六五號
電話 經理室二三三八五 營業室二三七一七
電話 三一九七五

特種活期儲蓄存款

此項存款定期之存款利息最為合算既得活期隨時存取之便利又獲定期之利率如下

存 三個月四厘 九個月六厘 一年半八厘
滿 六個月五厘 一年七厘 二年九厘

備有詳章承索即寄

首都協豐鑄字所

出品精良 約期不誤

逕啟者本所在南京中正路八條巷口二七六號創設鑄字材料所專售各種鉛字銅模以及印刷應用材料並兼營各項大小機器鑄字爐等類現值開幕伊始價目格外克己本所乃服務社會之志願抱薄利主義對於出品延攬專門人才特別研究承蒙 惠顧零整購竭誠歡迎

附註 本所對外一切負責事宜須由本所經協理簽字為憑對於帳款另有正式收據

協豐鑄字所謹啟

梅花草堂珍藏書籍碑帖展覽會廣告

上午九時起至下午六時止在中華路青年會展覽出售定價低廉逐日更換好古

梅花草堂主人世代收藏既富且精今將珍藏之唐宋元明清名人書畫及宋元明清刻本書籍舊拓碑帖於十月二十一日起至二十七日止 諸公品賞即惠臨選購為幸敬告也

上海銀行

經營銀行業務 辦理各種儲蓄

手續簡便 迅速詳章 函索即寄

南京各行地址
一 建康路 二 下關
三 北門橋 四 大行宮
五 中華路 六 三牌樓
七 四牌樓 八 昇州路
九 浦口

共和書局出版新書

地方自治之演進及其實際問題

（附錄地方自治法規）

地方自治為訓政時期中之重要工作而國人對之素無深切之認識致推行之際多感扞格本局有鑒及此特聘專家致力於實際問題之探討搜羅各種地方自治法規及表式附錄於後不僅可供研究者之參考尤足為辦理地方自治者他山之助精裝一冊定價大洋九角八折出售外埠郵費加壹成南京太平路電話二一八一〇

平民行草字選出版預約

中國行草書寫法至不一致李楓園先生積數十年之精力選古人行草字約三千五百餘以便平民習用其使轉波磔多採史游章草參以晉唐人書法凡二三十畫之字皆以三四畫或六七畫書之實為書法上一種改造運動十月底出版定價四角凡在十月內預約者半價實收大洋二角此啟 預約處北平安內寬街懷幼學校啟

北平國醫診療所開幕啟事

北平名醫王會德馬應榮來京應診精理內科婦科小兒科上午門診下午出診地址太平路太平巷對面路西三〇八號電話二三九七四號

本報印刷部

承印 中西書籍 雜誌表冊 有價證券 圖表廣告 賬簿單據 精裝刊物 如蒙賜顧 毋任歡迎

電話 二二四八八

浙江雪記堂

參燕國藥號

特設 接方代煎 客藥

凡蒙惠顧通知前來接方 當即配就送上 照方監煎 藥力準確 清潔穩妥 取費低廉

營業要目
門市飲片 丸散膏丹 時令補品 參茸燕耳 採選真純 定價低廉

地址 中華路中段
電話 二二五八三

中華民國二十三年十月二十六日 朝報 星期五 （第一張第四版）

津浦鐵路簡明行車時刻表

民國二十三年七月一日起實行

朝報

站名	通平滬車 301	通平浦車 305	快津浦車 21	混浦徐合 71	混徐濟合 73	混濟津合 75	混濟津合 77
北平	15.05	18.50					
天津東站	18.20	22.20	8.50				
天津總站	18.40	22.45	9.30			12.05	17.00
天津西站	18.53	23.01	9.47			12.20	17.20
滄州	21.39	2.30	13.22			15.58	21.57
德州	0.20	6.15	7.03			19.47	2.20
濟南府	3.33	10.16	20.54		7.25	23.35	6.05
泰安府	5.42	12.42	23.29		10.33		
曲阜	7.14	14.37	1.24		12.50		
兗州府	7.50	15.30	2.26		13.46		
臨城	10.10	18.20	5.15		17.15		
徐州府	12.11	21.02	7.45	6.10	19.30		
蚌埠	16.19	2.20	13.23	12.30			
滁州	19.36	6.23	17.30	18.17			
浦口	21.15	8.00	19.00	20.20			
南京	24.00						
上海北站	7.45						

站名	通滬平車 302	通浦平車 306	快浦津車 22	混徐浦合 72	混濟徐合 74	混津濟合 76	混津濟合 78
上海北站	16.00						
南京	23.15						
浦口	1.40	19.15	10.00	7.35			
滁州	3.05	21.0[illegible]	11.40	9.37			
蚌埠	6.38	1.13	16.11	15.12			
徐州府	11.05	6.30	21.30	21.55	7.20		
臨城	13.05	8.38	23.45		9.59		
兗州府	15.47	11.42	2.55		13.23		
曲阜	16.14	12.08	3.23		13.56		
泰安府	18.15	14.27	5.42		16.45		
濟南府	20.45	17.05	8.28		19.18	12.00	23.00
德州	0.25	20.52	12.10			15.41	3.26
滄州	3.29	0.31	15.48			19.18	7.34
天津西站	6.30	4.13	19.38			22.58	11.50
天津總站	6.55	4.40	20.10			23.10	12.03
天津東站	7.30	5.20	20.20				
北平	10.24	8.19					

驗靈氏藥膏

靈驗如神

專治一切皮膚病 各大藥房均有出售

赤濟爛者用 驗靈氏藥水

贈樣券 附上郵票十分請給驗靈氏藥膏一樣盒憑券向中華路七十一號光華火油總經理處面索

冠生園 南京支店

中西名點 麵包果醬 著名糖果 廣東臘味

地址楊公井國民大戲院隔壁

廣州酒家

太平路淮海路口

六週紀念 酬答顧客 贈品十天

程立卿女醫師免費檢查婦科啟事

啟者本醫師普救婦女疾苦起見特定期下午免費指導婦女衛生防預病症育兒妙法孕婦保養等法凡婦女有病隱疾不便言明者自覺身體不良一切難產[illegible]均可來所診察以免遺憾 每日下午二時至五時 診所楊公井國民戲院對門

華商 中國天一保險公司

南京分公司

本公司資本五百萬元總公司在上海北京路二五五號墾業大樓

營業種類 水險 火險 汽車險 人壽險 一切意外險

南京分公司地址土街口電話二一〇三七

盈豐酒樓

洋澄大蟹 經濟小吃 衛生和菜 請來嘗試
眞陳紹酒 各式麵點 定辦筵席 歡迎比較
承蒙光顧 招待週到

營業時間 上午十時起至晚間一點半止
地址 太平路中
電話 二三五七五

遺失勘丈圖單

前在建築期內由承包人在途遺失財政局二十一年十二月十四日發給之梅村四十三號勘丈單勘丈圖第六八五九七號各一紙特此登報申明作廢 友雪堂代理人陳東啟

遺失聲明

本公司前領得南京市財政局二十二年十一月十九日發給第六八五號勘丈單一紙計面積四畝二分茲已遺失除呈請財政局補發外特此聲明作廢 南京中國水泥公司啟

中國墾業銀行儲蓄部

各種儲蓄存款：活期儲蓄 定期儲蓄 存本取息 零存整付 禮券儲金

詳章函索即寄

地址：中山東路土街口
經理室電話二三〇七〇
營業室電話二三四六八

北平 三和義 各種細毛皮貨到京

本號一年一度與首都諸君相見光陰迅速又屆深秋爰帶來大批上等皮貨至貨物之如何眞實價值之如何公道自有公論不若專特投機性質者可比歡迎各界參觀指教不勝感幸 北平三和義皮貨莊主人敬啟

地址 太平路 安樂酒店內

蓮記水電號

建設委員會首都電廠註冊

本號專辦國貨電器材料兼辦歐美新穎吊燈檯燈各種電爐無線電話應用另件並請專門技師計劃水電工程裝置馬達發電機等如蒙賜顧無任歡迎

地址 建鄴路一三九號
電話 第二一八五〇號

中國國貨銀行信託部

代客買賣有價證券—公債—庫券等

手續簡便 行市靈通

地址 本京新街口北首十一號
電話 二三九七二

遺失聲明

今遺失南京市政府財政局第三科普字第八八七號收據一紙「上書抵字一四五號登記證一件」除已備函向該局聲請掛失外特再登報聲明無論何人拾得概作廢紙 中國通商銀行南京分行啟

遺失聲明

今遺失本公司五六四號協豐鉛字鑄印所戶名八月十七期計洋一百四十四元又五五四號永源南號戶名八月三十期計洋七十五元火險保費收條二紙除已函上海華興保險股份有限公司洽掛失另補收條外特登報聲明無論何人拾得概作廢紙

中央常會昨決議 五全大會決展期

十二月十日召開中執委第五次全體會議

蔣及各將領各黨部均電請完成剿匪大業

第五次全國代表大會、業經昨日(二十五日)中央常會決議延期舉行、此案係由各省市黨部與擔負剿匪責任之中央委員電請、如浙江省黨部、上海市黨部、南京市黨部、江西省黨部、湖北省黨部、福建省黨務特派員辦事處、山東省黨部、陝西省黨部、安徽省黨部、浙江省出席五全會代表張強等、河北省黨部、甯夏省黨務指導委員會、四川省黨務特派辦事處等分別電請、由中央常委提出常會討論、決議採納、茲分誌詳情如次、

中常會決議 召開五中全會

中央執行委員會、昨(二十五日)上午八時開第一四三次常務會議、出席常務委員汪兆銘、葉楚傖、孫科、居正、陳果夫、委員邵元冲、石青陽、唐有壬等二十八人、汪主席、決議如下、㊀第五次全國代表大會、延期舉行、其日期由第五次全體會議決定之、㊁定於本年十二月十日舉行第四屆中央執行委員會第五次全體會議、㊂推汪兆銘出席下星期一中央紀念週報告、

蔣委員長電 完成剿匪任務

(銜略)據各剿匪將領之中委顧祝同徐(十七日)電、陳濟棠、李宗仁、白崇禧、余漢謀、李揚敬、繆培南等號(二十日)午電、劉峙巧(十八日)電、及張學良、錢大鈞、夏斗寅、何成濬、張羣等皓(十九日)電、陳慶雲等哿(二十日)電、商震等號(二十日)電、先後陳請、僉稱赤匪肆虐、時將八年、毒及九省、國力民生、交受其敝、故剿赤工作、實爲安內攘外救亡圖存當前唯一之急務、往者迭次進剿、輒以臨時發生枝節、功敗垂成、坐令匪餘囂張、不可收拾、追維殷鑒、良用痛心、此次剿匪以來、幸賴各路同心、將士用命、我軍節節勝利、最近石城興國古龍巖河田等重鎭、次第克復、赤區日蹙、匪勢已窮、盤踞贛中多年之涓巡僞都、指顧可破、渠魁授首在卽、此正最後爭持短兵相接之時、一刻不容稍懈、惟查第五次全國代表大會、中央爲遵黨章、擬於十一月舉行、凡我贛粵閩湘豫鄂皖川黔各省區之剿匪軍隊、應選代表數十人、非惟戰地選舉不易、卽如期出席、而各高級將領、若屆時均須離防出席、深虞軍心不專、影響剿務、致功虧一簣、爲免蹈往事之覆轍、及策勵軍事之進行計、可否轉陳中央、酌將五全大會展期召集、俾前方得以專心進剿、早日完成任務、國家幸甚、民族幸甚等情、查剿匪進展、收功在邇、確值浮屠合尖之際、政局最貴安定、軍事不宜鬆弛、顧祝同陳濟棠諸同志所陳各節、顧慮滋多、均屬實情、殊有重加考量之餘地、合爲轉陳、敬祈准將五全大會展期召集、俾各路將士、專心一致、併力進剿、則一氣呵成、實效可期、所關甚大、是否有當、祇候公決示遵、蔣中正叩漾(二十三日)辰祕鄭印、

粵省鞏固金融

【本報二十五日香港專電】粵財政廳爲鞏固金融、已令省銀行暫停撥付各費、

王寵惠昨晚赴平

謁蔣委員長後卽南下

中央監察委員王寵惠、昨(二十五日)上午在寓未外出、銓敘部長林翔、立法委員焦易堂、及中委陳果夫、茅祖權等、相繼往訪晤談、中午應謝冠生潘恩培宴、下午二時許、王氏答訪戴傳賢、居正、朱家驊、顧孟餘、陳公博、王世杰等各院部長及石市長等、王氏接蔣委員長抵平後來電、促卽北上、於昨(二十五日)晚十二時乘平滬通車赴平、謁蔣委員長後、預定三四日南返、擬赴滬小住云、王臨行談、略謂此次赴平、訪晤舊雨、便中或將晤蔣委員長、至此次在京與各同志商談後、深覺感情方面、甚有進步、五全會現既延期、個人以爲更有充分時間、以謀各方進一步之精誠團結、抵平後、略勾留三數日、尙擬南下返京、因此次在京來去匆匆、京中舊雨、多未訪晤、許多友好、均俟再來時圖良晤矣、至國際法庭公斷員職務、計假期六月、須明年一月始行屆滿、屆時再出國赴海牙返任云云、

刑法二讀會 昨激辯通姦罪

「有配偶與人通姦」條刪去 「妨害風化罪」章完全通過

立法院昨(二十五日)下午二時半舉行大會、到委員六十九人、主席孫科、祕書長梁寒操、旁席者甚衆、繼續審議刑法修正案第十三章「妨害風化罪」各條文、及第十四章「妨害婚姻及家庭罪」、前三條均通過、各委員對配偶通姦等問題、根據學理與事實、作激烈之雄辯、會場空氣極爲緊張、至六時散會、今日(二十六日)該院例會繼續審議、茲將昨開會情形、分誌如下、

犯強姦殺人者 條文規定處死刑

首先討論第二百十八條、呂志伊主張恢復現行法二百四十條第三項、第四項、第五項死刑已爲各國一致認爲應減少、中國雖現時不能廢棄死刑、但亦希望減少、谷正綱、劉克儁加以解釋、略謂專課戴修駿、陳長蘅、劉盥訓、均有意見、主張分別增加、林彬、史尙寬、不贊成明定死刑字樣、羅運炎謂、例如甲將乙牙齒打落、而乙必須亦將甲牙齒打落、既無補甲之牙齒、亦僅爲報復、王孝英、樓桐孫、簡又文、谷正綱等、雄辯許久、主席付表決、決定加入現行法第三項「二人以上共同輪姦而犯前兩項之罪者、處無期徒刑、或七年以上有期徒刑、並加入末項「犯強姦罪而故意殺被害人者、處死刑、」至此強姦罪、有明定死刑字樣之規定、始告段落、次二一九條、二二零條、二二一條、二二二條、二二三條、二二四條、二二五條、二二六條、二二七條、二二八條、二二九條、二三零條、二三一條、中間雖經谷正綱、樓桐孫、陶玄、黃右昌等發表意見、但均未成立、結果均照修正案通過、

有配偶犯通姦 條文規定欠妥當

續討論第十七章「妨害婚姻及家庭罪」、第二三二條及二三三條、均無異議通過、第二三四條爲「有配偶而與人通姦者、處二年以下有期徒刑、共相姦者亦同、」戴修駿謂照二四零條第二項、規定本條之罪、「不得告訴、此種限制欠妥、楊公達謂本條在理論上不能成立、如男與人通姦、女須與其離婚、方得告訴、但離婚手續、並不簡單、因離婚問題、尙有延長至三年方能解決、然後女始能告男、此種規定欠妥、在現世社會經濟制度上言、與人通姦有卽犯罪、則中國二萬萬男子、或恐有三萬萬人都犯罪矣、故主張刪去本條、

說到周公制禮 對女權提得很高

黃右昌謂現行法第二五六條「爲有夫之婦與人通姦者、處二年以下有期徒刑、其相姦者亦同、」實有維持之必要、并主張修正案二三四條及二四零條第二項、均予刪去、因本條應採維繫男系血統主義、但修正案對民事責任與刑事責任未分清又與刑事政策預防犯罪及減少犯罪之主旨不合、羅鼎對此意表示反對、樓桐孫謂照各委員意見、有三方面主張、一爲維持修正案者、一爲恢復現行法第二五六條、一爲將本條完全刪去者、在場委員對此問題、諒均胸有成竹、請主席提付表決、陳長蘅謂本條不應刪去、但可減輕處罰爲六月以下有期徒刑、孫維棟謂周公制禮、對女權提得很高、女子只享權利而不盡義務、男納之妾、則不能與原配平等、又現世離婚事件、女子多要求男膽養或賠償損失、但未見男子向女子要求賠償與膽養費者、故主張維持現行法第二五六條之規定、

傅秉常談法例 詳述各國現行制

傅秉常謂對於此事、世界立法例約有三種、㊀英國等國、認此爲民事問題、刑法方面、完全不管、因夫婦間發生問題、最多爲離婚、并非一定於離婚後、仍加處罰、此爲男女最平等辦法、㊁法國如有夫之婦與人通姦、則犯刑事、如係男子、則需另有條件、而犯刑事、此爲男女不平等辦法、㊂德國、匈牙利、則爲有配偶而與人通姦者、均處刑、但處刑甚輕、德爲六月以下、因爲三月以下、照現世立法形勢、多採英美辦法、刑法取消此規定、余認爲無大妨礙、按法國判例、二十五年來無一女子坐監獄者、最多僅罰二十五法郎、以中國情形言、則恐更無其事、如妻與人通姦、最多與其離婚、并無離婚後、仍強其受刑、卽有亦甚鮮、實無獎勵之必要、日中國人於夫婦離婚後、仍有維持朋友感情者、故本條刪去毫無妨礙、恢復現行法第二五六條、亦可不必因民法上對女子有救濟辦法、夫與人通姦、可爲離婚理由、

陶玄提出質問 對女權表示擁護

陶玄謂余對本條應保留應刪去、均無成見、惟委員中有發言欠妥者、㊀楊委員云、如規定本條三萬萬男子均有犯罪可能、請問有無統計與根據、(楊公達於陶提出質問時、答并無根據)㊁孫委員云、只見女子要求男方賠償或贍養費、但照民法規定、離婚後、由過失方面負責贍養費、如照孫言、足證過失多在男子、㊂黃委員云、因維繫男系血統主義、不應保持第二三四條、應恢復現行法第二五六條、是否配偶中一方面、應忍受痛苦、不加反抗、維持家庭和平、在雙方負責、并非一方面壓迫、一方面不加反抗、所能做到、王峴崙謂照現行法之規定、表示同意、惟條文中有相姦者亦同、是否發生問題、吾人在原則上雖贊成禁娼、假如社會上有娼妓、有婦之夫宿娼、若娼不先問其人有妻與否、豈非娼亦犯相姦罪乎、劉克儁謂夫婦制度既存在、相姦之事、自不成話、修正案係採用瑞士及德國草案、非先經協議或審判離婚者、不得告訴、藉維家庭之和平、現行法規定、僅科有夫之婦與人通姦之罪、對有婦之夫與人通姦、不加處罰、殊背男女平等之旨、故修正案、對有配偶與人通姦者一律處罰、討論至此、主席提付表決、在場委員六十九人、贊成刪去本條者四十人、場激辯、遂告中止、於六時散會、

滬日陸戰隊闖禍

撞死警察市府向日領抗議

【本報二十五日上海專電】日陸戰士兵在曹家渡附近、撞死警察一名、正交涉中、又電、駐滬日陸戰隊士兵一小排、共十人、二十四日下午五時許、乘軍用卡車一輛、在曹家渡白利南路疾馳時、適市公安局曹家渡分局三等巡邏警姜登五、赤駕機車出巡、被日軍用車撞翻、姜警立卽慘斃、公安局據報、已轉呈市府、向日領署提出嚴重抗議、

蔣檢驗身體

【北平二十五日中央社電】蔣委員長二十四日抵平後、對往訪賓客、接見不多、據聞蔣委員長此次來平、純爲檢查身體、因年前曾患胃疾、雖經治愈、但以主持剿匪匆忙、迄未得暇徹底檢查、今乘視察西北之便、特來平延醫檢查、

蔣伯誠昨抵滬

【本報二十五日上海專電】蔣伯誠到鄭州謁蔣委員長後、經徐州過京南返、今晨抵滬、下午楊德昭往訪、晚應高凌百邀宴、據其左右表示、蔣伯誠在滬料理料事畢、卽南下、仍常川駐粵、不再赴平謁蔣、

韓復榘視察魯南

【濟南二十五日中央社電】二十五日午韓復榘專車赴膠東巡視、隨行者張聯陞、過之綱、葛金章、韓談、擬赴臨溜、壽先、廣饒等縣、約四五日返濟、韓車下午到辛店站、卽換乘汽車赴臨溜、

招商海元輪

下月十二日處女航

【本報二十五日上海專電】招商局「海元輪」、十一月十二日處女航、已由滬基旅行溜包定、航行汕頭、瓊崖、香港、澳門、中山、廣州、佛山、九龍、廈門等處、往返兩週、舟車膳宿分五等、最高每人洋一百四十五元、

限制地方舉債

【鎭江二十五日中央社電】蘇財廳令各縣、以後非經核准、不得擅自舉債、以重庶政、卸任縣長交代之款、無金庫印收者、後任不得接收、

三

榮養不足 食慾不振 體力虛弱 病後失調

請服 元下公司

新鮮牛肉汁 日送一瓶 卅瓶洋四元

新鮮童雞汁 日送一瓶 卅瓶十二元

本公司在上海發行新鮮牛肉汁新鮮童雞汁迄今十有七年按照衛生學理採用最新科學方法悉心調製汁中含榮養要素極富滋補功效較一切補品爲大且性質和平不寒不燥歷經上海中西名醫證明社會譽論一致推許以是訂服主顧與年俱增今年特設支店於首都大行宮利濟巷耕心里電話通信均可訂服詳細說明書函索卽寄

南京支店 大行宮利濟巷下關 耕心里四號雀路 電話二一八七九

華商元下公司啓 五洲大藥房朱稻香村食品號

倫敦海軍預備會 日美談判開始

日本要求海軍絕對平等權 美代表靜候訓令未予答覆

【倫敦廿四日哈瓦斯電】海軍初步談話、日美兩國代表、今日第一次接洽、日本海軍代表等、今晨赴美國駐英大使館、將日本提議大綱、面遞美國代表台維斯及美駐英大使平漢、當在美國大使館會商歷一小時半、山本遞交美國代表之海軍提議、與昨遞交英國代表者相同、

美代表請訓令

美國代表當卽提出若干意見、謂當與本國政府接洽、并向之請求補充訓令云、至於日本方面所表示之意見、則仍係概括、蓋日本並未提出何種確實數字故也、但一般人相信、日本所要求者不僅以總噸數代替艦別噸數、卽對於各別噸數之大小、亦有所要求、

日本要求甚奢

換言之、日本提出國防權利平等之要求、而所謂國防權利平等卽指海軍軍備、在事實上之平等權利而言、至於日本是項要求、是否等於要求與英美海軍絕對平等、則尙不能斷言、惟美國人士咸以爲日本此種要求、與德國就一般軍備所提出之觀點頗相類似、美國代表團將日本提案意義與其價值、報告美國海軍部、並獲得其訓令以後、

前途未許樂觀

大約將與日本代表重行磋商、並促使日本代表對於其所要求之數目範圍、提供更屬明確之說明、因此日美兩國代表第二次會商能否舉行、當視山本所提出限制總噸數與國防權利平等之

駐華英使昨謁汪

英使賈德幹、前晚到京、昨(二十五日)下午五時赴鐵道部一號官舍謁汪、作普通之拜會、

海軍談話未入正題 日試探英美態度

美表示悲觀英態度曖昧

【倫敦二十四日哈瓦斯電】海會初步談判中、英日美日兩組、業已開始談話、日本代表團左右人士承認截至目下止、日本代表對英美代表說明之一般意見、在相當範圍之內、僅有

試探性質

和平與山本向英美代表陳述日本政府海軍問題所取之方針時、其注意之點、只在觀察對方發生之反響、日本代表團之態度、由山本對報界發表之宣言可以見之、山本謂日本政府準備一種

確定計劃

但英美海軍部如有反響、則此項計劃亦未始不可修改、設如英美兩國政府給予各該國代表之訓令、係全不讓步、則日本計劃甚至並不提出、亦未可知、至少以此初步談判期內爲然、美國方面對於日本代表所表示之一般意見、其評論頗不贊成、且

表示悲觀

美國人士以爲卽專就技術方面而論、減少重噸數之軍艦與航空母艦、而增多輕噸數之軍艦一層、卽足以使日本握亞洲海岸及太平洋之霸權、美國人士並謂日本之要求如被承認、則華盛頓海約其他簽字之兩國、固焉能阻其不向英美

要求平等

乎、英國人士則靜待日本意向、與美國反響、有較詳細之認識、故目下採取完全保留態度、英政府之正式態度、尙未決定、本日下午英外部部員克萊琪、曾接見日本大使館某參贊、事後雙方均稱二人會晤之目的、僅在將是日談話之紀錄予以校正而已、

滬人口三百餘萬

【本報二十五日上海專電】滬市九月份人口、計三百四十三萬零一百八十二人、

冀省行政會議

昨開首次大會

【本報二十五日天津專電】河北行政會議今晨九時開幕、到各專家各縣縣長及各廳處科長百零九人、于學忠因公未出席、由魏鑑主席致開會詞、張伯苓、晏陽初、張智怡演說、下午接開首次大會、審查提案四零四件、分民政、財政、教育、建設、業實五組、各方對此次會議甚重視、津各報均出專刊、

刑法修正案條文

昨立法院二讀會通過

(第十六章)妨害風化罪、

(第二百十八條)對於婦女以強暴脅迫藥劑催眠術或他法、至使不能抗拒而姦淫之者、爲強姦罪、處五年以上有期徒刑、姦淫未滿十四歲之女子、以強姦論、二人以上共同輪姦而犯前二項之罪者、處無期徒刑、或七年以上有期徒刑、犯強姦罪而故意殺被害人者處死刑、第一項及第二項未遂犯罰之、

(第二百十九條)對於男女以強暴脅迫藥劑催眠術或他法、至使不能抗拒而爲猥褻之行爲者、處七年以下有期徒刑、對於未滿十四滿之男女、爲猥褻之行爲者亦同、

(第二百二十條)對於婦女乘其心神喪失、或其他相類之情形、不能抗拒而姦淫之者、處三年以上十年以下有期徒刑、對於男女乘其心神喪失其他相類之情形、不能抗拒、而爲猥褻之行爲者、處五年以下有期徒刑、第一項之未遂犯罰之、

(第二百二十一條)犯前三條之罪、因而致被害人於死者、處無期徒刑、或十年以上有期徒刑、致重傷者、處七年以上有期徒刑、犯前三條之罪因而致被害人羞忿自殺、或意圖自殺而致重傷者、處七年以上有期徒刑、

(第二百二十二條)姦淫十四歲以上未滿十六歲之女子者、處一年以上七年以下有期徒刑、對於十四歲以上、未滿十六歲之男女、爲猥褻之行爲者、處五年以下有期徒刑、

(第二百二十三條)對於因親屬監護教養救濟公務、或業務關係、服從自己監督之人、利用權勢、而姦淫或爲猥褻之行爲者、處五年以下有期徒刑、

(第二百二十四條)以詐術使婦女誤信爲自己配偶、而聽從其姦淫者、處三年以上十年以下有期徒刑、前項之未遂犯罰之、

(第二百二十五條)直系或三親等內旁系血親相和姦者處五年以下有期徒刑、

(第二百二十六條)意圖營利引誘、或容留良家婦女與他人姦淫者、處三年以下有期徒刑、得併科五百元以下罰金、意圖營利使人爲猥褻之行爲者亦同、以犯前二項之罪、爲常業者、處五年以下有期徒刑、得併科一千元以下罰金、公務員包庇他人犯前三項之罪者、依各該項之規定、加重其刑至三分之一、

(第二百二十七條)對於第二百二十三條所定服務自己監督之人、或夫對於妻犯前條第一項之罪者、處五年以下有期徒刑、得併科一千元以下罰金、

(第二百二十八條)引誘未滿十六歲之男女、與他人爲猥褻之行爲或姦淫者、處五年以下有期徒刑、

(第二百二十九條)公然爲猥褻之行爲者、處拘役或一百元以下罰金、

梅津巡視灤榆

檢閱日守備隊

【天津二十五日中央社電】梅津二十四日晚、由津抵塘、沿途檢閱日軍、二十五日由塘東、巡視灤榆各處駐塘日守備隊、淺見司令日前亦赴玉田視察、現已返唐、

王寵惠奔走接洽 各方誤會已冰釋

孔祥熙昨在滬發表談話

【上海二十五日中央社電】孔祥熙廿五日晨到滬、卽返私邸、十時半接見新聞界、據談、本人俟政務稍暇、卽北上視察黃河工程、華北財政、並處理銘賢校務、惟目前尙無確期、次談王寵惠自海外歸來、深感救國圖存、應全國精誠團結、故遍訪各方同志、交換對於時局之意見、過去在朝在野之同志、不免因隔閡而起誤會、自經王氏互相傳達後、誤會冰釋、至於王氏是否將再南行、本人尙無所聞、

楊永泰昨抵平

宋哲元等到站歡迎

【北平二十五日中央社電】楊永泰偕隨員衛隊等、廿四日午由汴專車過鄭北上、廿五日下午二時十五分抵平、宋哲元、商震、鮑文樾、何其鞏、袁良、殷同、暨公安局保安隊等均到站歡迎、車進站後、宋哲元袁良等皆登車歡迎、旋卽相偕下車出站、赴市府預備之居仁堂行館休息、袁良何其鞏隨往訪晤、略談卽辭出、楊於五時許謁蔣委員長、

蔣與黃郛長談

平工會開歡迎會

【本報二十五日北平專電】蔣委員長今晨晤黃郛、談商甚久、平市各級工會、二十五日午舉行聯席會、議決推代表謁蔣委員長慰勞、並籌開歡迎會、請蔣訓話、

唐山煙禁極嚴

日商虧累紛紛返國

【天津二十五日中央社電】唐山日鮮洋行、近以官方禁毒甚嚴、生意蕭條、頗多虧累、現向日領要求、請中國官方禁毒勿再加嚴、並要求給資回國、經日鮮居留民會議、決定嗣後僑民生活困難、一概行給資回國、

洪蘭友請辭新職

司法行政部新發表簡任祕書洪蘭友、聞因所任中央組委會本職繁重、不克兼任、已向該部請辭、

來論

關於性行爲的制裁

汪婉芬

此次立法院通過刑法修正案、「妨害風化罪」及「妨害婚姻及家庭罪」二章、頗爲各方注意。昨承汪婉芬女士投寄本稿「從女性立場」加以大胆批評、特爲刊載、以覘婦女界意見之一斑。

最近立法院審議刑法修正案、最惹人注意的、而且是立法委員最認眞討論的、都是關於男女之間的事。各立委辯論的中心點、就在㊀姦淫未滿十四歲之女子、以強姦論(現行法爲十六歲女子)㊁有配偶而與人通姦者、處兩年以下有期徒刑(現行法僅規定有夫之婦與人通姦罪)兩點。審議結果、第一點已照修正案通過、第二點則修正案被否決、仍維持現行法規定。據我在場旁聽的觀感、出席各委員、論時的態度、多少帶些諧謔的氣氛、立法者的態度應否如此、姑且不談。就我們婦女界的立場說、對立法院這次審議的結果、大有抗議的餘地。

關於第一點、(強姦罪由十六歲減至十四歲)可以說是全無理由的、起草委員答辯理由僅有兩點:㊀十四的女子發育已成熟、㊁防女子利用年齡藏竹槓。這兩點理由很薄弱、女子發育平均年齡、應該根據醫學上的研究做基礎。不能憑空臆測。以中國都市女子說、大概十四歲的女子僅在精神上有了知覺、意志既未堅固、在生理上卻完全未成熟、最易受人誘惑、鄉村女子更要遲緩、所以十四歲正是少女的危險期間、起草委員根據古訓「女子十四歲、天癸至」一語、定十四歲爲強姦的界線、未免太迷信「天癸」了。至爲預防女子利用年齡藏竹槓而減改年齡、更屬可笑。女子藏竹槓或許是有的、但在最重貞操觀念的中國、有幾個做父母的人(或女子自己)願意犧牲女子一生的幸福名譽、來幹這套把戲?如果女子的父母居心藏槓、則十四歲的女子何嘗不可利用年齡藏槓呢?女子藏竹槓現象、在大都會中或有發生、在鄉村裏是很少可能的。立法應該根據普遍的情形、不能以一二例外的事情做根據。若說十四歲以上的女子能誘惑男子、這理由也很勉強、老實說、與其獎勵男子姦淫十四歲以上的女子、還是讓十四歲以上的女子誘惑男子爲佳、在目前的中國、男子被女子誘惑的損失很輕微、女子被姦則影響於一生。我們祇見被強姦的女子忍淚吞聲(尤其是鄉村女子)絕未見被女子誘姦的男子、自認痛苦。兩害相權取其輕、立法院不能專爲男子打算。這是我們對於起草委員所提理由的批評。至於我們反對修正案的理由也有幾點:第一是中國女子性智識的缺乏。容易受人誘惑;第二是中國男子性道德的缺乏、容易摧殘女子;第三是中國社會對於女子犯姦的制裁很重、而對於男子犯姦則根本沒有制裁。所以少女的危險性特別大、立法上不能不多加以保護。

關於第二點(處罰有配偶而與人通姦者)、我以爲修正案固然不妥、現行法也覺多事。索性刪去還好、理由是:㊀在目前社會、處罰有婦之夫與人通姦、固然行不通、而且也不必求其實現。因爲夫婦結合、本須誠意、丈夫如果與人通姦、女人能夠獨立生活的可以離婚、不能夠獨立生活的則根本沒有制裁男子的勇氣、該條文也等於虛設。㊁現行法處罰有夫之婦與人通姦、也大可刪去。我以爲現社會對於女子與人通姦的無形制裁、已甚嚴格、不但有名譽道德上之制裁、實際上男子的經濟是最有效的制裁工具、再不然、丈夫可以提出離婚、用不到處罰其妻。以上是我對於立法院審議結果的批評、我也願意聽取男子方面的意見。

倫敦藝展籌備會 決定參加物品種類
物品出國前聘請專家鑑定 運輸方法籌下次會議討論

倫敦中國藝術國際展覽會、本屆係由我國主持、籌備會亦於前日正式成立、會中經討論要案、共計五件、關於收集物品、及運輸方法、移下次會議討論、茲誌該會討論內容如下、㈠辦公地點暫設在教部內、㈡職員、中英文祕書二人、聘郭有守、唐惜芬二人担任、總幹事一人、人選未定、㈢展覽品古物、包括銅器、玉器、瓷器、漆器、刺繡等類、㈣專家鑑定、展覽物品、出國前、須聘請古物專家鑑定、專家人選、刻尚在徵求同意中、㈤運輸物品方法、及其他事件、待下次會議討論云、

京市四屆中小聯運 市府昨頒給獎品
石瑛給獎王崇植報告 金陵匯文均滿載而歸

本市第四屆中小學聯合運動會、業於上星期舉行完畢、昨日下午三時市社會局在市府大禮堂補行給獎典禮、到教育部代表郝更生、市黨部代表彭爾康、市長石瑛、社會局長王崇植、科長錢用和、及各校男女選手等二百餘人、茲誌其情形如下、

◇獎品羅列◇ 此次四屆運會、社會局收到各方獎品甚多、共支配方法、已由日前召集獎品會議討論決定、昨日下午該局特將所有獎品、陳列於市府大禮堂、爲數共計百餘件、琳瑯滿目、足鼓動全場人士興感熱忱、提倡體育、

◇報告經過◇ 市府派軍樂隊蒞場奏樂、由石市長主席、領導行禮後、由王崇植報告、此次四屆運會經過、及收到獎品情形、略謂、「此次中小學聯運、京市各校均踴躍參加、誠可欣慰、男女各項比賽、成績均甚佳、打破上屆紀錄者、計中學男子八項、女子二項、小學二項、可見本市體育成績、年來不無進步、本屆獎品、承中央及各機關長官多多贈賜、用申感謝、但獎品之用意、無非在鼓勵各選手努力練習、希望得獎諸君益加勤奮云云、

◇郝氏致詞◇ 繼有教育部代表郝更生致詞、略謂、「京市立辦歷屆運會、成績屢見進步、石市長王局長對於體育熱心提倡、不遺餘力、在政務紛忙之中、尤隨時考察學生體育成績、誠可欽佩、論體育一項、歐美各國素極注重、僉以運動直接作鍛鍊身體、間接並以復興國家民族、故竭力提倡、成績蒸蒸日上、我國政府當局、亦深知國民體育之不可疏視、年來亦力倡發展、然回顧成績、在國內固已略見進步、然較之歐美與日本諸國、相差尚遠、此後務必再接再勵、以期發揚我民族精神、希望各校當局、腳踏實地、督促學生努力練習、本人代表王部長、慶賀諸位得獎、並向石市長王局長慰勞云云、

◇給獎情形◇ 末由市黨部代表彭爾康致詞、既畢、由石市長分別給獎、至五時始散、此次中小學田徑競賽、男子以金陵附中、女子以匯文女中兩校爲最優勝、故得獎亦最多、爲慶功起見、昨日該兩校同學、在新街口燃放鞭炮、歡迎領獎同學、情形甚爲熱鬧云、

修復孔陵廟
組織規程已擬就

中央修復孔廟、經內教兩部會同計劃後、已決定成立修復孔廟孔陵委員會、由行政院、山東省政府、中央古物保管委員會、及內政教育兩部、各派代表組織之、茲悉、該項組織規程、已由內部草擬完竣、俟徵求教育部意見後、即可送行政院核示、關於其他一切問題、決俟該委員會成立後、再計劃進行云、

審計人員考試

審計人員臨時考試、甄錄試各項試卷、因應考人數過多、直至昨日下午始全部復閱完竣、即晚趕結分數、俟今晨再復算後、定下午召開典試委員會議、決定一切、如時間充裕、今晚或可發初榜、不然須延至明日上午、但若干應考人、昨日傍晚即在考場門前候閱榜示云

我國不參加 日本學術會議

日本學術會議第十屆年會、特於十二月廿三四五三日、在日本之台北市舉行、該會會長櫻原垣氏、函請我教育部王部長、屆時選派學術人員出席會議、教部以日本學術會議、自第一屆至第六屆我國雖曾派代表參加第七屆年會、時適值九一八事變發生、致未派員出席、目下國際惡劣空氣、仍未改善、且僞國有多數代表、赴日出席、故我國暫不派員參加云、

教部派王濟翰 爲留日監督學務主任

我國留日學生監督、教部已令派周憲文氏担任、周氏曾於月前、返國來京、呈教部參考、會擬具留日學生計劃、茲悉教部刻已令派王濟翰、任留日學生監督學務主任、以便佐理監督辦理一切云、

工程師學會 明日開會選舉

中國工程師學會南京分會職員、任期將滿、月前推定朱其清、徐節元、尹國墉三人爲司選委員、並由司選委員推定陳立夫、石瑛、王崇植、洪中、夏光宇、吳承洛、吳前、徐恩曾、嚴宏湝、許應期、張可治、楊公兆等十二人、爲本屆職員候選人、現聞該分會已將候選人姓名、通知各會員、用通信選舉法、限於本月廿五日以前、將選舉票寄交該分會、並於明日下午六時、在府東街老萬全菜館開會聚餐、當場開票、同時舉行新舊職員交替禮、以利會務、又該會於是日敦請新自美國考察鐵道歸國之薩福均先生演講、薩氏爲鐵道部工務司司長、對於鐵道素有研究、此次考察回來、定有一番心得、工程界人士、諒必十分歡迎也、

各路人馬到齊 江大網球戰開始
今日上下午均有戰事 明日下午可全告結束

江大網球錦標比賽、今日開始舉行、上海各校代表隊、已於前日下午到齊、暨南啓志兩隊住金大、復旦與光華住中大、昨日各隊並略試拍頭、舒暢筋骨、以備今日抗戰、比賽秩序、今日上午九時起預賽、下午二時起複賽、明日下午二時舉行決賽、地點在金大網球場、按各隊實力均頗平弱、聞以復旦隊可…云

軍校今晚 請邵元冲演講

中央軍校、高等教育班之政治教育、極爲該校所重視、該班自實行新計劃以來、認爲學術演講、頗關重要、茲已敦請中央委員兼立法院副院長邵元冲、於今日下午七時、在該校工字堂演講、題目臨時宣佈、

體育場組狩獵隊

江蘇省立南京公共體育場、歷年按季舉辦各種運動、頗有成績、最近網球錦標賽、方告結束、太極拳訓練班、已於月之十八日開始、足球比賽、亦將於最近期間舉辦、茲悉該場値茲秋高氣爽時候、爰有狩獵隊之組織、即日起徵收隊員、自備獵槍者不限名額、無槍者以十人爲限、下月十一日、開始出獵、預計明年二月底結束、

關於畢業生 調查登記表之商榷
程振基答覆黃仁榮函

日前黃仁榮君在本報發表「關於畢業生調查登記表之商榷函」、頃教部學術工作諮詢處主任程振基覆黃君函、茲錄全文如下、

仁榮先生大鑒、接展台函、並附朝報所載鴻文一則、捧誦之餘、深佩卓識熱忱、足匡不逮、承示數點、茲述鄙見如次、㈠敝處所製畢業生調查表及工作諮詢登記表、亦曾幾經研究、關於調查表內家庭狀況、初會計及應詳填經濟情形、因慮到縱備此格、填表者之心理亦多不願照填、如職業報酬、並不以家庭經濟情形如何爲標準、故甯付闕如、學歷項下、畢業學校一格、地位甚寬、可併填畢業之專科學校大學校及前此所經過之中小學校、至於就業機關、證明文件等項、在調查時期、似經填具證明書已足、將來審查資格、俾定介紹與否時、尚須登記人員提供文憑等件、並面加考察以昭慎重、㈡注意、工作諮詢登記表、末端所附一語、係因填表者之狀況意志不免時有變更、或已另尋職業、或爲求適合實際上應用起見、已填之表時逾三月、須加改正、其餘所示各點、多可使表式內容益加詳晰、當隨時增列其中也、台端指導周詳、無任感謝、以後如有高見、仍祈不吝賜敎、專覆、敬頌著祺、程振基啓、十月廿五日

程振基 暢談職業介紹

全國學術工作諮詢處主任程振基、昨語記者、對該處最近工作及設資格審查委員會與調查表時限問題等、所述甚詳、茲分誌如下、

◇組織之始 歡迎建議◇ 學術工作諮詢處雖由政府設立、但就其工作而言、則純係一種社會事業、故極希望與各方合作、同時因係初創、一切難以盡善、倘有建議、當樂以採納、如上海之中華職業教育社、及寰球學生會、辦理職業介紹有年、多可借鏡、本人稍俟有暇當赴滬一親爲參觀、俾本處得以改進、

◇謀業範圍 加以擴大◇ 職業介紹在初創之時本極困難、故畢業生由本處介紹、其成效之大小、全視謀業與謀人者對於本處是否信任、本處能否博得其信任、則應視介紹者、是否適當、介紹之始當嚴格審慎、本人意見以爲目下大學生失業者雖衆、然需要人材之處亦多、蓋謀業之範圍、不僅以政府機關爲限、而應向農工商業方面發展、

◇資格審查 俾便選擇◇ 至於組織資格審查委員會、本處早有決定、爲求登記者、所填表格之正確計、對於資格勢必加以審查、如某處需用某種人材一二名、而已登記者多至數十人、其選擇之標準、惟有就其資格、畢業學校、技能著作等、加以審查評定、此種審查評定、即由該會負責、其關係極爲重要、爲愼重人選、當廣爲羅致、

◇表格期限 在於清理◇ 再登計表定有效時期爲三個月、並非爲三個月後、登記即告一段落、或三個月後、登記無效、其目的只在清理已登記之表格、如三月後尚無職業仍可再行繼續登記、其手續亦祇聲明再登記足矣、本處接得登記表後、必分類編目、俟積有多名時、即油印分送各需用機關、備其審用、已有來請介紹人才者、當即審查介紹、現本處正印一種各機關團體需用人材調查表、即可分發調查云、

誠心茶蓬 漢中路公產興學
京市府令飭社會局照辦

本京漢中路螺絲轉灣誠心茶蓬、係前清光緒二年地方人士捐資所建置、以爲進香清涼山者休息飲茶之所、並爲辦理地方公益之處、民國二十年、竟爲人盜賣、當經公推地方士紳楊茂庵爲全權代理人、依法訴追、對簿公庭、據理力爭、會晉謁石市長揭穿黑幕涉訟三年、除將盜賣者按律治罪外、該產已於本年春發還地方、該代理人因該產位於中山漢中兩大幹綫之中樞、逼近新街口廣場、居民激增、兒童苦無讀書之所、特據情面懇石市長、在該處設立小學、願將該產捐作校址之用、當局以該代理人所陳係屬實情、且以公產辦理地方教育、尤在切合需要、深爲嘉許、已令飭社會局派員會同該代理人積極籌備中、茲經記者探悉、該產管理人翁玉書、嚴實秋等、爲追念該產先輩創造之艱難、及此次巨變楊君力爭之經過起見、擬醵資撰文勒碑保留校中、以資紀念而垂永久云、記者按、公產屬於地方者、本市各區所在皆有、多爲一二人所把持、而以迷信事項敷衍耳目、殊爲痛惜、倘皆仿照上項辦法、不惟居民較得實惠、即對京市推廣小學教育計劃、亦不無小補、

郝更生談 體校會考辦法
考試科目由部規定

關於教部舉行體育學校會考、即將於寒假着手辦理、并分五區舉行、記者昨特往訪教部體育督學郝更生、據談各省體校畢業生、自本期起、即着手辦理會考、但并不分爲五區舉行、其考試科目、即依照教部所規定之體校教材大綱辦理云、

一冊命書救我

滿門幸福 感謝曲阜孔憲和 七政飛星推命最爲奇應元

鄙人客歲赴南京中央飯店請孔君批命書一冊每年月日時休咎均詳細註明云三月四日北方有危屯日向北竟遭匪劫又云今歲六月九日夜子時火災不料一層樓起火幸喜及早注意乘時撲滅余居三層樓當遭回祿奈何余年半百尚虛孔君送我祕方果然得子應驗非常大德雲天銘感五中不忘特此鄭重聲明長期登報鳴謝孔君久居南京中央飯店一二二號今已五年終身細批三元起碼七政飛星推命非尋常可比歡勸各界同胞先備命書一冊無論有何凶險皆免盡往試之或嘗一元命相兩共合參細談命運得失謀望有無成就妻財子祿眞相無不指明 上海霞飛路汪信孚啓

大預言家 漢口伍覺初 別署碧海乘舟
接談時間 上午九時至十二時 下午二時至八時半
淮海路龔家橋一〇一號
電話二二〇三二號轉

赤道人 重訂談命時間啓事
啓者鄙人浮沉宦海幾三十年傲骨天生清風兩袖慨自都門設硯忽忽已閱三載辱承君子光臨囑判前途休吉殷拳雅意叢萃增輝車馬盈門感懷何似惟是精神有限於今已入暮年兼之筆墨勞人非達深宵不止大雅君子枉駕惠臨在晨間有失迎迓致令空勞往返歉甚自今日始僅訂上午十時在館專誠候教至於論字卜課一概恕不應酬區區苦衷諸希諒我都中仕女幸垂察焉
館址中山東路二七九號即大行宮上海銀行東隔壁

德國漢堡大學醫學博士
德國漢堡熱帶病研究院專門醫師
潘志高診所 地址相府營十二號 電話二三九〇〇
主治科目、內科、產婦科、小兒科、熱帶病科、
診所時間、上午九時至十二時止、下午二時至五時止

國民大戲院
今天又一貢獻
有發片 全部英語 對白
明星中之明星 麗琳哈蕙 傑作中之傑作
宮闈風流歌舞熱情鉅片
戀歌三唱溫存再四管叫你意醉魂銷！
念奴嬌
紅豆相思追問美人何處去！ 妙曲重聆相逢對面不相識！
Lilian Harvey in "The Only Girl"

世界大戲院
最後兩天 勿失交臂
久別重臨 珍妮蓋諾得意傑作
影國大藝人里昂巴里穆亞初度合演
刻劃入微純粹藝美化巨片
金玉世家
如雷電之入心魄 如陽光之照萬物
世態炎涼．人情低薄 水銀瀉地．無孔不入
下期巨片 明鏡幾回翔鸞影．
現代紅星瑪格蘭莎麗愛最新傑作 悽紅慘綠
東風徒負饞花心． 近日在上海南京大戲院開映

明星大戲院
明星公司偉大出品
胡蝶 主演 林莉閒 嚴月嫻 孫敏 趙丹
李萍倩 編劇導演
三姊妹
勢必擁擠 請早光臨
價目 頭等大洋二角 二等一角三分 捐稅外加
時間 二時半．五時半．八時半
書詩埋着少穢 意情藏多垢 粉紅隱着無限痛 豔脣忍無愴 春秋釀了天恨 光月成終遺 腥渴瀉了許華 風浪盡幾芳

更新舞臺
精美歷史好戲 應時
地址太平路科巷內 電話二三九三五號 欲免擁擠務請早臨
樂羣藝化京劇團 今夜准演 七時半登場
唐僧取經 改良三本
優待顧客 特別大減價
夜戲價目 對號八角 花樓七角 正廳六角 包廂五角 頭等三角
捐稅印花小限一概在內 優待券參觀券及函片坐暫停留

大世界
奇望街 朱雀路
門票每位小洋一角
京戲，電影，話劇，道情戲，大鼓，四簧，魔術，武術，……數十種遊藝，一律不另加票
大花園 歡迎國貨展覽會 全部開放 不收門票
兩邊均可通行
打球小洋二角 品茗小洋一角

南京大戲院 大陸影戲公司
時間 晚七點起
價目 特廳六角 正廳四角 普通二角
全國馳名 獨樹一幟 文武臻妙 古裝花衫
周福珊 劉筱衡 碧雲蘭
今晚七時准演 驚天動地 六本
連日客滿 幸祈早臨

金陵大戲院
時間 日戲二時半 夜戲八時半
價目 一角 二角 三角
今天片長改映兩次
今天開映明星公司當年偉大出品
全部廿大本一次映完
白雲塔
胡蝶 阮玲玉 主演
張石川 鄭正秋 導演
兩位導演巨頭 兩顆烱爛的電影明星合演的影片 翻遍中國影史祇有白雲塔 胡蝶兼飾兩角 女扮男裝 除本片外中國任何影片未曾見過

福利大戲院
特別大減價普及觀衆
首都唯一之京劇院
中華路府東街 電話二六四二二
今晚准演
杜喜奎 龍虎門
鄭立恒 小明海亮 德子文 劉春林 劉慶祥 秦瓊賣馬
朱淑儀 趙玉蘭 金雁橋
王少樓 筱春樓 坐宮
全武行 拿高登 大破仙人胆
筱啓山 太白醉朝 即黃花國
韓素秋 張子煥 韓素蘭 何玉鳳 海瑞搜山 牡丹亭
劉文奎 韓春來 麗淑娟 鄒應龍 八場 大紅袍
對號座 每日上午十二時起售票
票價 對號花樓一律減售大洋五角 特等優等頭等一律減售三角 捐稅在內
時間 七時登場
函電定座一律無效

市府通令所屬 辦理土地登記
儘先申請以身作則

市府以土地登記、爲政府整理土地之要政、亦人民確定產權之良機、本市歷經浩刼、地政異常紊亂、民間所執地產契據、雜僞百出、眞贋難分、且多經界不明、產權不能確定、每有處分、糾紛迭起、土地關係民生至鉅、地政如此紊雜、殊非所宜、爲整理地政及確定人民土地產權、杜絕糾紛起見、爰有辦理土地登記之舉、業經制定南京市土地登記暫行規則、呈奉行政院核准公布、於本年七月一日分區舉辦、先從本市第二三四五等區實行、凡在各該區內有地產者、自應遵照該規則之規定、向本市財政局土地登記處、申請登記、而市府及所屬各機關職員、在各該區內置有地產者、尤應儘先申請、以身作則、昨特通令所屬各機關職員、如在本市第二三四五等區內、置有地產、着於文到十日內、卽向土地登記處辦理登記、倘敢遲延、一經查出、卽嚴予處分云、

爲恢復內地 人民食鹽自由
精鹽代表四度請願

昨日下午五時全國各埠精鹽經理處請願代表顧會浴雲、李翰卿、鮑雁賓、李靜甫等十餘人、第四次赴財部請願、緣該代表團自十八日十九日分別赴部署請願後、卽退出靜候消息、故昨日精鹽代表團又往財部叩詢、適孔部長赴滬、由馬科長接見代表等、除再面遞呈文、並詳陳困苦狀況外、僅請電令各埠稅警制止干涉精鹽、並明令人民購運、不得受任何限制、當蒙馬科長答稱、對於稅警自應制止干涉、至人民自由購運、當酌定辦法等語、代表等以靜候日久、必得結果方能返埠、乞速定辦法、亦蒙應允始興辭而出、

廣州莫愁兩路
佈置就緒卽將興築

南京市政府爲開闢廣州莫愁兩大幹路、已令由工務局計劃建築、一面卽咨請內政部徵收該路線內民地、據記者昨探悉二路長度等如下、㈠廣州路自中山路起至清涼門止、計路寬二十八公尺者、長一·二七一·五公尺、寬十八公尺者、長一五二一公尺、㈡莫愁路自漢中路起經水西門環門路、至昇州路止、寬二十二公尺、長一五三四公尺、各事均已佈置就緒、卽開始建築云、

省市二次交割
文化事件提出解決

內政部定明日下午二時、召集蘇省京市雙方代表、舉行二次交割會議、記者頃據內部民政司長王先强談、本次會議、除討論江蘇省政府在市區內之公款公產、及江浦縣界外、尙有關於省市間之文化教育機關等事件、如屆時提出討論、亦將在此次會議中解決、倘無甚問題、或卽照內部原定辦法執行云、

黃英昨大殮

中央宣傳委員會電影股總幹事黃英、前因病逝世於中央醫院、其夫人業於今日起到、下午六時舉行大殮、并定今日上午九時、卽將靈柩移至中華門外同善堂暫厝、擇日出殯、運回原籍、

本屆國醫試驗
報名者甚爲踴躍

南京市政府、玆查照本市管理開業國醫暫行規程之規定、于每年一四七十等月、各舉行國醫試驗一次、剋屆本年十月舉行試驗之期、自經規定於本月十六日起開始報名後、本市有志開業、而未領有開業執照之國醫、均依照規定各項手續、紛紛前往該府祕書處申請報名、定本月三十日卽行截止、

有聲影機全部更換光優聲美不同凡響

首都大戲院

今天（二時半　五時半　八時半）開映

明星公司有聲鉅製

如此人材　如此貢獻　空前豈僅　勢將絕後　開場卽映　正片

明星三十　導演九位　長十六本　耗資鉅萬

女兒經

全部對白歌唱有聲鉅構

本片主角　胡蝶　高占非　徐來　宣景琳　嚴月嫻　高倩蘋　徐琴芳　夏佩珍　鄭小秋　孫敏　龔稼農　王獻齋等

徐來首次開口　（贈券暫停）

中央醫院掛號時間一覽表

科別	普通掛號	特別掛號
內科	每日上午九時至十一時	每日下午三時至四時
小兒科	每日上午九時至十一時	每日上午十一時至十二時
牙科	每日上午九時至十一時	每日下午二時至四時
泌尿科	每星期二四六下午一時至三時	每日上午十一時至十二時
外科	每日下午一時至三時	每日下午三時至四時
產婦科	每日下午一時至三時	每星期一三五上午九時至十一時二四六下午二時至四時
眼科	每日下午一時至三時	每日下午四時至五時
耳鼻喉科	每日下午一時至三時	每日下午四時至五時
骨科	每星期一三五下午一時至三時	每日下午三時至四時
皮膚科	每星期一三五下午一時至三時	二四六上午十時至十二時
理療科	每星期一三五上午九時至十一時	每日下午三時至四時

附註㈠診病時間特別號按掛號順序看普通號上午自十時起下午自二時起㈡凡掛特別號及急症掛號者均在特別掛號處掛號㈢急症掛號不限時間此項祗以確係急症而需卽刻診治者爲限㈣一病人來院掛號後卽持診券赴科就診如須轉科診治者（例如內科轉外科是）其所掛之號不論何種除牙科外在當天內均可適用㈤各種診券未經本院蓋章者概作無效除牙科診券有效期間爲六個月外其他各科普通診券可長期應用倘有遺失須另行納費補特別券㈥例假日及星期日除急症外普通及特別掛號概行停止

警察廳籌備冬防
增進四郊防衛效率 擴大第七局之轄境

時將入冬、宵小思動、首都警察廳每年冬季均有冬防之警備、地方治安、賴以鞏固、該廳昨開廳務會議、時於冬防事宜、如深夜加緊巡邏、冷僻地點添設崗警等、討論頗爲週詳、並以新市區之警務、限於經費、未能整個進行、玆爲增進四郊巡邏警防衛效率起見、特呈請軍政部、飭交通兵團、撥借大卡車多輛、以資梭巡、而臻週密、又該廳爲劃分新區轄境起見、業將上新河境內之姜家圩、及燕子磯境內全固鄉、柵欄鄉等地方、劃歸下關第七局管轄云、

社財兩局派員 視察九家圩堤

本京財政局以時屆暮秋、水汛將至、關於第一工商區九家圩堤岸、曾由工務局飭工修築、現爲預防水汛超過現築堤岸起見、特於昨日下午二時、派員會同社會局曹錫麟前往視察堤岸之高度、至五時始行返局、現已視察報告、擬就呈送鑒核云、

江寗糧櫃擁擠
星期日照常辦公

江寗糧櫃自九月中旬、開始征收後、連日往納稅賦者、因有享九折繳納之優先權利、故各櫃莫不門庭若市、現該縣爲使納稅者便利起見、定本星期日照常辦公云、

市府核減田賦
昨飭鄉鎭遵照繳納

市政府以新市區各鄉鎭本年受旱災侵襲、損失甚鉅、爲顧全鄉民生計、決予以核減田賦、業於日前召集各鄉鎭長談話、報告市府察勘經過、及預備核減田賦辦法、頃據市府某要員語記者、其田賦稅率、已擬訂就緒、各鄉鎭核減成數、各有不同、少至一成二成、多至七成以上、而照原額征收者亦有之、本府已詳列表格、今日令飭財政局轉飭各鄉鎭遵照核定稅率卽日納稅云、

工務局建白下路
因埋自來水管進行較難

京市工務局前以白下路西段工程已完成數月、東段因市庫拮据、致延滯至今、玆以該路近來交通繁盛、而街道狹窄、頗感不便、特於本月初旬、呈准市府撥款興築、業已興工、太平路至西井巷小火車站一帶、路面石子業已舖竣、現正滾平潑泥、日內澆注柏油、據工務局某要員談稱、該路全綫分爲兩期、第一期卽將完成、二期則將開始、惟因埋設自來水管等工程、進行不易、故遲未完成、大約下月初旬、當可竣工云、

取締紅色汽車

近來本京有少數汽車、車身大部份、漆塗紅色、首都警察廳、認爲紅色汽車、行駛通衢、與消防車警備車、頗爲雷同、殊足淆亂觀視、昨日令行各局飭屬切實查明各該車主、限令改漆、並一面函達市工務局查照云、

外濁內清深知人生哲學
奇哉後湖瘋丐

日昨記者在玄武湖濱、見一丐者、衣衫襤褸、滿臉塵泥、盲一目、髮深約三寸許、足踏破蒲鞋、形容憔悴、十指乾枯、年約四旬上下、提一竹籃、內盛一破瓦缸、狂歌「幾家門戶皆非舊、到處人情不肯親」、無數小孩合圍打趣、審其態、知爲患神經病者、而聽其歌聲、則清雅有韻、不似瘋顚、心竊異之、乃分開圍者、俯而問之、詎該瘋丐、竟雄談偉辯、別饒趣味、玆特誌之於下、

◇丐兒生活◇

余（丐者自稱、以下仿此）湘人也、姓黃字鼎嬿、數齡失怙、依母成人、家有百畝之田、讀書私塾八年、十五歲、始趨新式潮流、復六年、畢業嶽麓書院、母故後、曾隨趙恒惕部、任書記、民十三年、湘省患洪水、田產一洗無存、而翌年又患目疾、一目失明、至是無以爲生、乃效伍員鼓腹、蒙正提齋、過此乞丐生活、已九年矣、

◇瓊樓玉宇 不如野外荒郊◇

余自流離失所以來、雖飽嘗寒暑饑餓、而人情風土、則一目尙明、自能閱歷、惟念世世滄桑、恆痛哭涕流、回憶舉好田園、一旦付之烏有、不無愴懷、及至浪蕩日深、亦不知昔日之余、與今日之我、其狀有異矣、人皆居處瓊樓玉宇、身服輕裘、實在不如余之野外荒郊、衣衫襤褸、蓋瓊樓玉宇、難終有一日傾頹、奇服輕裘、難免一朝淨盡、故不如荒野安閒、取用不竭也、

◇飽衣足食 不如啼飢號寒◇

世人以爲飽衣足食、決無告乏之虞、殊不知月圓則虧、花盛有謝、徒日增社會之罪惡、不知儉自、試觀陸離光怪之奇聞、無日不刋諸報端、黑幕沉沉、令人怖懼、反不如余之啼飢號寒、飽則高臥、醉則狂歌、到處爲家、不似人之栗六終日、且不造孽於社會、惟以瘋顚自賞、

◇沿門乞食 可練鐵骨銅筋◇

榮華富貴、酒色財氣、誰不受之、尙之、然而從知後浪推前浪、勿謂榮華能到底、還宜未雨旱綢繆、況復玉堂金馬、高官顯爵、大廈田園、皆從卑陋得者居多、所以封不如沿門求乞、得飽且歌、猶以「踏破芒鞋雨徑、練成鐵骨銅筋」乃乞者本能、非沿門求乞、不足以造成之」丐者說至此、忽大哭而號、淚如湧泉、繼而大笑莚舞、正注意間、該丐遽然跌倒仰臥於地、旋卽扒起、索同元十二枚、揚長而去、噫、如此瘋丐者、實外瘋而內清也、

交部定下月半 遷入新廈辦公

交通部薩家灣新建大廈落成後、卽預備遷入辦公、頃悉該部已定下月十五日起遷往、剋正在將原器具一律加以油漆一色、以齊觀瞻、至該部遷移後、所遺華僑路舊址、將由軍政部兵工署遷入辦公云、

林庚白先生來函

公弢先生：日前承歡道尊意、欲乞弟爲星期文藝專刊、略有所餉、當屬其報可、藏以日來人事栗六、僕僕京滬、無少暇、未遑及此、滋歉仄、稍俟必有以實醜也、頃讀大報副刋中、涉及弟處、頗以爲忍俊、雖細繹字裏行間、記者先生或尙筆下饒情、而標題旣嫌儇薄、敘事亦多舛誤、不得不函請更正、弟以爲凡粗諳近十餘年中國政治與革命掌故者、宜無不知弟之理、至弟以衆議院祕書長兼非常國會祕書長、迺民六間事、非民元、爾時復辟變起倉卒、弟與伍秩庸先生先後擕印南下護法、蓋爲天下所共聞共見久矣、某女郎相眷、亦已六稔、不止一年、深信其人非拜金者流、徒以識淺而氣盛、且陷於不良之空氣、淺薄之意識包圍中、易爲設阱者所乘耳、率佈胸臆、惟省察萬萬！弟林庚白謹狀一〇·二五、

天氣報告

國立中央研究院氣象研究所十月廿五日下午七時三十分發出天氣報告云、【一】本京未來二十四小時內天氣晴有雲、晨有低霧、風向東及東南、【二】廿五日本京天氣晴寒多雲、降水〇〇〇厘、最多風向北北東、溫度最高一六·二度、溫度最低三·七度（攝氏）【三】廿五日國內天氣華北一帶東三省及山東晴、長江下流晴、上流陰雨轉晴、中流陰轉晴、東南海濱晴多雲、

小評
一朝天子一朝臣
宇

一朝天子一朝臣、已成爲中國官場之慣例、今日黨政機關、用人行政、亦猶不能免此通病、誠可歎也、司法行政部最近新任部長接事之日、幹部職員若次長秘書科長等、幾悉數更易、爲向所未有、査舊人未必不能用、新人之重要者、大刀闊斧、任者而兼任、固難免物議、其如工作效率何？若該部所統率之各地法院、院長調動、檢察官及推事等、均隨而俱去、法治精神、豈不喪失殆盡耶？吾人聞嘗思之、中國官場茍能一如海關郵局、職員不因長官之去留而進退、則未來政治庶可上清明之道歟？

財部派員調查 各銀行儲蓄存款
兼及資產負債營業狀況

財政部前爲明瞭各銀行辦理儲蓄存款情形起見、特派錢幣司科長戴銘禮、分赴各地、向各銀行詳細調查、返京以後、卽將調查所得、凡關於銀行資產負債營業狀況以及證券現金數目、造具總分各表、連同簽具意見、昨日呈報司長、轉呈部長鑒核施行云、

非特稅區所產 土菸葉菸絲
運入特稅區減征半稅

財政部以蘇浙皖鄂豫贛閩七省土菸葉特稅施行以來、漸著成效、惟迭據西菸商人、以甘肅所產西菸絲、經由產地菸酒機關征收公賣費稅、負担已重、其運入特稅區內時、仍應照章完納特稅後、方准運銷、其與特稅區內所產土菸葉、僅須完納特稅一道、卽准運銷情形、待遇不同、請求救濟到部、查核當屬實情、玆爲體恤商艱、平均負担起見、特予改訂、嗣後凡非特稅區所產各種土菸葉及其製成菸絲、運入特稅區內時、准由商人將產地所征公賣費稅單票、繳由入境第一道主管特稅機關、核明暫予減征半稅、卽每百市斤征收二元零七分五厘、其查無產地費稅單票、或係貨票不符者、仍應照章完納全額特稅、方准運銷、至此項完納半稅之土菸葉及菸絲、旣已享受減稅權利、如再由特稅區內改運或分運非特稅區省份行銷時、自不得援照完足全額特稅運銷非特稅區之土菸葉、請求退稅、以示限制、而昭平允、昨令稅務署、各印菸局、及各區特稅局遵照云、

實部創辦 新聞紙製造廠
明年三月可以竣工

【中央上海二十五日電】實部新聞紙製造廠籌委會、派工赴浙江溫溪、興建廠房、預計明年三月竣工、並派員黃瀛瑞、盧綸溥赴英、向瓦勒門機器公司訂購機件、

小本貸款處 合同今日簽字
下月成立開始實行

市政府警察廳金城銀行商定舉辦之小本貸款處、合同已定今日下午三方各派代表、在市政府簽字、至辦事細則、已完全擬定、與金城銀行在北平舉辦之小本貸款處、大致相同、預定下月初、開始實行、

交部准予試辦 郵政印刷廣告
總局並將印製新郵票

交通部頃令郵政總局、准予試辦郵政印刷廣告、又交部昨令該局謂關於現將印製新郵票之種類及印製之數量、應根據確切之統計、分配合宜、以免多印不合宜之票、致糜印費、簽訂合同時、應卽妥爲注意、

紗商請求退還 外棉新增稅款
中央正在考慮中

年來國內紗廠、因外紗之傾銷、及農村經濟不景氣之影響、衰敗倒閉、層見迭出、紗業前途、幾瀕絕境、某社記者、昨語華商紗界鉅子、探悉財政當局、鑒於過去在華洋廠、多採外棉爲原料、本年國棉豐收、故特訂新稅率、對於進口棉花、每一百公斤、加稅至五·〇〇金元、較前增加一·五〇金單位、以保護國棉、現在華洋商紗廠、迭呈財部請求取銷新增稅額、未獲邀准、復向我外財二部、要求對於運銷外洋之棉紗布、特予退還外棉進口時所增之稅款、與財政當局、爲流通國外棉紗市場、維護國內紗價、藉以保護華商紗業、對其所請、允加以考慮云、

財部將另定 維持紗業辦法
請願代表頗爲滿意

華商紗廠代表郭順、張則民等以財政當局、有增加棉紗統稅之議、特於日前來京向行政院及財實二部請願、詳情已見前報、某社記者、昨向該代表等

魯積極改良棉植
推廣美種 增加生產
實行合作 成績顯著

【本報濟南特約通訊】魯東爲全國產棉著名之區、農民之習慣、向種粗棉、其纖維硬而短、不適於紡織、並絕少聯絡、常受一般花行之壓制、銷路每因滯濯、而其價格漲落不定、棉業權利、皆操縱於花行之手、建設廳因鑒及此、特在魯東一帶、組織棉業產銷合作社千餘處、以謀統制產銷、而免花行之壓迫、今新棉正值收穫之期、而近日來之棉價、較前降落、計美棉四十元上下、籠棉僅三十八元之譜、預測將來、仍有低賤之虞、本報記者、特於日前往訪建設廳王技士、叩詢棉業前途及以後之扶持計劃、據談、

◇產棉最多 當推齊東◇

魯東產棉最多之地、當推齊東、而其集中地點、則爲田鎭及孫家鎭、但有一般花行、每因從中攙雜攙水等弊、卽運赴膠濟站之張莊、其價目仍較產地爲賤、圖之棉主皆受其影響、今本廳遂令加緊取締、棉花攙雜攙水之弊、維持魯省棉業之信用及道德、以維原有之地位、近來魯棉上市、價目雖賤、于棉花之銷路無關、其價目較前爲賤、非魯省之局部問題、實一世界之經濟問題也、

◇銷路暢旺 爭相購買◇

近來之銷路、頗爲暢旺、除本市一部份紗廠爭相購存外、餘者皆銷往外埠、由此可知今年棉業之前途、頗爲樂觀、今後挽救棉業之計劃、一方面推廣美棉種子、緣魯省之土棉、不適於紡織、多用以絮棉花、美棉則兩者皆可應用、且其實大、而產量上較多也、倘魯省皆由粗棉而變爲美棉、則其產棉數量較前當增加多多矣、一方面擴大產銷合作社、合作社組織之原旨、係謀統制之產銷、要一致行動、奸商可無機而乘、且對於運輸上、價格上、及種植上、皆有一定之規律、今所組織成立者、僅千餘處、

◇組合作社 成立千餘◇

美棉種子如漸次推廣、則其合作社亦必擴充、而其產地亦漸廣闊也、將來可辦至全省產美棉、且其銷路又皆不成問題、則魯省之棉業、毫無危機也、現中國所產之棉、可稱供不應求、故增加生產爲必要之途、且美國棉及印度棉、在東亞銷售、其價格上自必較貴、更否日本各紗廠所需之棉、皆由中國所供給者、但其布紗較中國者爲賤、實係該國之器械進步、生產率增多、消耗率減少之故、

◇魯省設立 極大紗廠◇

本廳早擬在魯省設立一大規模之紗廠、藉本省所產之棉以紡紗而成布、實爲統制經濟之一端、但因經濟困難、一時不能實現、惟有徐圖而已、今商人自動組織者日多、堪慰渴望者、今年施種美棉之成績甚佳、於今春發給農民美種二十萬斤、今秋可收二百萬斤、如此漸次演進、美棉在魯、於最短期間可期普遍矣、本廳技士陳世燦、已往齊東督辦收棉之事、往年農民自相運銷、每有匪人搶刼之虞、今爲免除此項困難起見、特令歷城等八縣政府、飭派警士沿途保護、按以上種種情形、可預知本年之棉業前途、實抱樂觀云、（愛）

財部籌備會決定 糧運局組織原則
規定得在局設立參議會 將提三十日政院會通過

糧食運銷局、前由關係各部會、在財部舉行籌備會議、當已將財部草擬之組織章程、原則決定、玆探錄如下、㈠關於運銷局之組織、仍依照撙節辦法、力求減少支出、以符實是求事之旨、㈡糧食運銷局組織章程、可規定在局設立參議會、由有關係之實業、交通、鐵道等各部會、及有關係各團體、各派代表參加、以期通力合作、㈢根據上列原則、由財部將擬訂之組織章程、呈報行政院審核、又據記者探悉、該項組織章程、已決定提下星期二（三十）行政院會議討論、財部俟通過後、再召集關係各部會商討成立、至各地分局及人選、現正在提議中、俟總局成立、再行繼續討論進行辦理云、

首都國展會 營業頗爲發達

首都國貨運動展覽大會、參加廠商、共有一百五十餘家、包括有上海、杭州、無錫、常州、北平、天津、及本京等商埠各大工廠及商店、貨物齊備、玆述其近狀如下、

◇營業狀況◇

該會營業部、在會場後面、共有一百六十餘間、參加各廠商物品、均在場內陳列整齊、每日由上午九時起、下午九時半止、全部開放、任各界參觀或選購物品、日來營業狀況尙佳、

◇貨價劃一◇

該會主旨、喚起同胞採用國貨、及促進國貨之銷路、故各廠商統以最低之價出售、並將貨價劃一、買賣絕少糾紛發生、

◇展覽物品◇

該會爲符合展覽宗旨、便利各界人士之參觀及認識國貨商標起見、特在會場口、闢一陳列部、將參加各廠商標品擇其優良者、在部中陳列就緒、歡迎各界參觀、

◇消防設備◇

關于大會消防方面、該會極爲注意、特商由警察廳派隊警班、携帶救火機十二架、以備不時之需、並由首都警察廳出示禁止在會場內吸煙炊爨、燃點煤油燈、禁燒紙物、及火酒汽油、各危險物之携帶入場、並由警局函請首都電廠、隨派員前來查點電綫、如認有發生危險之可能性者、卽予修理、總之該會消防方面、極爲周密、可保安全、

◇會場衛生◇

關於會場衛生方面、除在各通行道路張貼佈告、並有標語請大家注意衛生外、並有夫役多名、擔任淸除工作、早晚均掃除淸潔、

◇會場秩序◇

關於會場秩序、該會設有糾察員、糾察、並由第三局派警一班、駐會協同維持、隨時指導、及來賓皆左進右出、極守秩序云、

紅妹牌橡皮頭烟
售價低廉並有贈品

中國和興烟公司最新出品之紅妹牌橡皮頭香烟、自行銷以來、頗受社會歡迎、以其烟味濃厚、裝潢華麗、而價低廉、（每包紙售銅元十六枚）包內並附有貴重贈劵、包包無空、毫不虛僞、故頗得吸者之信仰、聞近來該烟銷數異常暢旺云、

報界印刷界公鑒

本所服務社會十有餘載自製各號銅模鉛字材料無不悉心研究質料之堅實出品之精良早蒙各界稱讚玆爲便利報界及印刷界需要起見特行添製特大號特號初號新二號新五號鉛字五種早經鑄發售（上海晨報及南京朝報兩家報紙所用各號鉛字完全本所一家出品）如蒙惠顧竭誠歡迎

上海北泥城橋西愛文義路六十九號　電話九三六五六　陳森記銅模鑄字所啓

約翰痔科醫院

專治　內外痔瘡　新漏老痔　遠年脫肛

不施手術不用注射　秘傳靈藥根除病源　痔瘡枯落漏管收出　診治時間照常工作　毫無痛苦收口迅速　負責斷根決不復發

再版痔科概要　附郵一分卽寄

新街口大豐富路六號　電話二三一七九

△海外銀市

倫敦大條現貨	倫敦大條期貨	紐約銀價	公價
二十三辨士七五	二十三辨士八七五		五角三分

△外國貨幣

英金鎊	美金元	法郎	馬克	比	港洋	荷盾	[illegible]	瑞士法郎
一五·四八	三·一一	〇·二〇六六	一·二五八	一·一八	一·二四	二·一三	一·八二	一·〇三五

△滬市金融

拆息	海關金	標金（開盤）
	二〇五·〇〇	九九一·五〇

△京市糧食

米（每石價）

陳上洋熟	洋糙	上黃熟	黃糙	黑熟	黑糙	上元糯	水陽糯
一〇·六二	八·七〇	九·一五	七·五九	一〇·五二	八·六〇	一一·一〇	一〇·〇〇

油鹽（每石價）

豆油	麻油	生油	青鹽	北大籽油	小籽晒鹽	精鹽
一〇·八〇	一一·〇	一〇·六〇	一一·〇〇	一〇·五〇	一〇·五〇	一〇·五〇

長江船期

△十月二十六日

	招商	怡和	太古	三北
△上水	江新	江和	武昌	無
△下水	江華	湘和	湘潭	無

△十月二十日

	招商	怡和	太古	三北
△上水	江安	吉和	大通	無
△下水	江靖	隆和	無	淞浦

錢市
△京市金融

赤金售出	赤金收入	紋銀售出（兩市）	紋銀收入（兩市）
一〇五·〇〇	九九·〇〇	一·五〇	一·二〇

雙輔折	小洋折	雜角折	新角折	銅元折	大洋兌小洋	大洋兌銅元	雙角兌銅元	一元合小洋
七	七三八	七三	五〇五	三角一二	十三角五五	三千二〇五	四百六十七文	十角八四十文

麵粉（每袋價）

綠月兔	綠燊寶	老紅月兔	紅月兔	藍燊寶	福四號	大袋麩皮	小袋麩皮
二·六五			二·四七	二·二五	一·九五	二·六〇	一·三〇

煤（每噸價）

中興塊	中興屑	開平塊	開平屑	大通塊	大通屑	華東塊	華東屑	紅奇屑	長城塊	柳江塊	河南塊	民生煤
二〇·〇〇	一七·五〇	一七·〇〇	一三·〇〇	一六·〇〇	一一·〇〇	一六·〇〇	一一·五〇	三三·五〇	一九·二〇	一八·〇〇	二五·三〇	一三·〇五

菜價（每元）

豬肉	黃牛肉　水牛肉	雞蛋	鴨蛋	鹹鴨蛋
六斤	每元各五斤半	八十六個	大五十八個　小六十三	六十二個

荳（每石價）

新蠶荳	綠荳	青荳	黃荳	紅荳
四·一〇	五·五〇	四·五〇	五·一〇	四·〇〇

麥（每石價）

號大麥	二號大麥	一號小麥	號小麥
二·一三〇	二·一〇	三·二〇	三·〇〇

閩省賑務會組募捐隊
五十餘縣災黎獲救
實施農民貸款　鼓勵興辦建設
增加生產力量　促進農村建設

【福州特約通訊】本省被匪各縣相繼收復、各災區人民轉徙流亡、急待召集賑濟、省賑務會、以本省災區達五十餘縣、災區遼闊、而賑款有限、難以調濟、除於一月起三個月、全省公務員、捐薪一成助賑外、決組募捐隊、分別向海內外慈善家勸募、俾集腋成裘、共襄善舉、所有募捐隊隊長、昨已由總隊長陳儀、以省府名義、函聘省府各廳處長、及海內外熱心慈善事業素孚衆望者百餘人担任、並附具募捐賬款簿、募集賑款辦法、募捐賑款照各若干、於昨日隨聘函發出、俾便着手勸募、至各區行政督察專員、亦經省府訓令担任募捐隊隊長、至第九區邵武建甯泰甯各縣、被匪蹂躪、災情最爲嚴重、且收復未久、田園荒蕪、荊棘滿地、農村民衆、實再無力恢復生業、亟應實施農村貸款、以鼓勵被匪區域人民興辦建設事業、增加生產力量、積極促進農村之復興、該區行政專員奏振夫自蒞任後、會經通令各縣迅速依法組織農村合作預備社、昨又呈請省政府、在金融救濟處未實行設立邵建泰各縣分機關以前、懇將各該縣應行貸放款額、及各合作預備社社員每人應得貸借款數、分別規定、俾使統籌飭知云、

浙工振計劃
省府將再加整理

【杭州特約通訊】浙省工振計劃、業經水利局草定呈省、浙西苕溪、運河、塘河等疏濬培修工程三十一處、需款三百廿四萬餘元、苕溪上游築攔洪水庫三處、需款三百〇五萬餘元、浙東各江（除靈江以南外）疏浚工程需款二百十三萬四千餘元、娥江修堤及其他塊間堰壩工程需三百五十六萬七千餘元、記者昨特往訪魯秘書長、詢以上項工振計劃、已否通過省府會議、當蒙見告、計劃雖經草定、呈送到府、在主席之意、以茲事體大、災民多寡、尚無確數、災重災輕等次、均未便遽行確定、當俟復查災情委員全部返省復命、再行參酌報告、逐一整理、由處簽呈省府會議決定、然後實施云云、並聞上項計劃之實施、因同時尚須顧到公債數額究有幾何可撥用於此、須待會廳長返杭、逐步解決、至於甲戌全浙救災會、會請省府、要求在支配公債時、准予列席參加意見、省府當經允准、該會昨已推定王廷揚、王曉籟、褚慧僧、許行彬、張嘯林等五人屆時參加云、

淮鹽河運停頓
賴小商販維持民食

【清江特約通訊】淮鹽河運自今春恢復後、西壩鹽市、曾一度活躍、初恢復時、先由板浦運到鹽五萬包、繼之又到鹽二萬包販運一空、今夏間亦運銷一空、兩次運來包數雖少、而西壩一帶、依鹽爲生者、得一喘息之機矣、詎自上月以來、河運之鹽、僅少數小資、鹽商販運、萬包以上者恆少、因經河運運來西壩、須在板浦運使署指定之銀行繳納現款、即將現款繳納、而鹽運到西壩後、出淮一途、亦感艱險、故河運大資鹽商、均望而裹足、現在江北各縣、幸賴有小資商販運、否則民食即感缺乏、至整個河運、已陷於停頓狀態云、

楊林喪女殺妻
神經昏亂旋卽自殺

【開封特約通訊】河南商邱城內後街有楊林者、日前因其幼女患病夭亡、遷怒其妻、於十五日夜一句鐘時、用菜刀將其妻殺死、肇禍時、並對其妻云、非把你砍作八塊不可、其妻卽狂呼救命、其子聞聲奔至、楊已一刀砍去、無法急救、後此屍臥血泊中、左膀幾砍落、頸部亦砍傷、厥狀極慘、楊因畏罪服毒、生死未卜、據云楊因痛女之死、神經昏亂、致肇此禍云、

各地簡訊

揚州　貧兒院長被看管

江都縣貧兒院自金樹滋逝世、陳臣朔因綁匪嫌疑下獄後、該院院務、卽乏人主持、嗣經該院敎務主任張少秋代理、繼由金子實之、以私人資格到院接收、主持院務、近兩年、刻聞馬縣長、因金今去兩年、於暑期中所辦遊藝會、收支賬目不清、迭經令飭造具報銷、延不復命、迄至日前、經縣派員守提、始獲造呈、由縣查核結果、關於去夏遊藝會收款一萬一千元、僅用剩三千餘元、今夏共收六千餘元、而所餘僅九百餘元、且各項單據、類似僞券根、又繳不齊全、致引起馬縣長種種懷疑、乃於二十四日晨、由縣派呂達鈞、公安局派郎會璋、救濟院派吳佩江、蔣楚孫、張少餘等、會同前往接收、並將院長金實之帶縣面算賬目、據聞在各賬未結算清楚以前、金不能恢復自由、並聞該院會計已告失蹤云、

清江　農民銀行卽開幕

江蘇財政廳長趙棣華氏、爲復興蘇北農村救濟農民金融起見、會在蘇北之中心清江浦、設置省農民銀行清江浦分行、委蔣國炎任經理、來浦已經數月、設籌備處於省民敎館、嗣經覓定圖書公司舊址爲行址、業經修葺完竣、定二十五日擧行省行清江分行開幕典禮、昨已柬邀各界蒞臨參觀、指導一切、至總行方面、業經派副行長侯厚培、於二十四日乘專輪來浦參加開幕典禮云、

丹陽　土地登記緩加費

本邑土地局、以本縣第一區廣仁等十七鎭、土地登記已一再呈准省局、展緩登記加費期限、並函知各區鎭公所各在案、現限期已滿、復經該局縷陳實情、呈請省局、再延長五十日登記加費期限、以示體恤、茲奉登字第四八六號指令、姑予准照在案、計算日期、自本年十月十六日起、至十二月六日爲止云、

高郵　救濟院院長易人

本縣救濟院院長王曜、現因病向縣府辭去院長職務、業經縣府批准、刻已另委盧安祖接充、日內卽可視事云、

海州　罌花開遍第四區

禁種烟苗、政府早有明令、本邑各區遵令照辦者、固屬不少、違令種植者、亦大有人在、第四區長孫士省、以該地不法之徒、幾無一家不種、百畝數十畝、徒以貧力不足、禁止維艱、昨特呈報縣府、孔縣長據報後、即派保安分隊長前往勸令創除、並緝捕種戶陳希賢等、以便究辦、

句容　房局長呈請辭職

本縣教育局局長房兆駿氏、任事以來、倏經四月、近以教費積欠頗巨、辦事感覺棘手、遽萌消極、日前特備文呈請蘇教廳、請求准予辭去局長職務、俾卸仔肩、

飛虹吐霞
漢口將有天空廣告

【漢口特約通訊】商場競爭日烈、廣告之方法、亦層出不窮、有利用美術者、有利用科學者、五色繽紛、令人眼花撩亂、霓虹燈也、大壁畫也、播音機也、此僅廣告方法、其招徠顧主之減價贈品等等、更述不勝述、最近有一青年科學研究家李君發明一種極簡單之天空廣告、可以不假障礙、如映幻燈然、能在天空放出各種色彩之廣告、較之外國所用之電器廣告方法簡單多多、亦有購買之能力、異日武漢市下、將呈飛虹吐霞之奇觀、商場上又多一競爭之廣告方法也、聞李君一俟全部研究完成、即將擇地公開試驗、

蛋民生活剪影
廣州荔枝灣中
富人目爲香豔肉感的樂土
窮苦男女掙扎求生的地獄

【廣州特約通訊】廣州荔枝灣中艇的種類、我們常見的、（一）小舫、（二）沙艇、（三）花艇、（四）紫洞艇、（五）駁航、（六）畫舫、（七）孖舫、（八）四柱艇、（九）橫水渡、（十）搬運艇、以外還有很多、

小舫　就是在荔灣常見的、牠雖沒有西湖小舫的雅麗、但佈置很可以過去、沙基之鬼棚尾、東堤之合昌筏、都有一般的小舫遨遊來往、可是不如荔灣之盛了、荔灣小舫、任人租賃、每小時由二毫至八毫左右、多少要看情形而定、搖船或男或女、或一人或二人、

沙艇　是水上的逆旅、招待人客的、盡是女人、一樣和陸上女人、有丈夫、她這種入息、便是補助家計的生利了、沙艇常用一個妙齡女郎做生招牌、這生招牌許是自己女兒、許是用錢雇來、此種船娘、照例不得和客人度宿、

花艇　是公然賣淫、——經納稅領牌、政府特准其賣淫者、有「上」「中」「下」之分、自由身、不自由身、搭燈之別、東堤大沙難、沙基鬼棚尾、南堤、西堤、都爲鶯鶯燕燕之場合、使艇收入、平均每月都是有利可圖的居多、

紫洞　艇是水上最繁華的建築、水上喜慶和陸上人的娛樂、同是一個好的地方、營業秋夏兩季暢旺、春冬生意平平、艇中除船員外、有廚子、侍役、艇租一日夜計、平時五元至十元、「節」「誕」就見機議價了、畫舫和紫洞艇差不多、不過畫舫常比牠大些、

孖舫　和四柱艇蛋民、可以自食其力、搬運艇生活、也可以過去、而最痛苦的生活、莫如橫水渡、橫水渡者就是由河南渡至河北、渡頭分海幢寺、紫來街、塹口、同慶大街、花洲古渡、愛育新街、蜆肉橋、士敏土廠、水巷、北地廟、金花廟、南岸大街、芳村、花埭、州頭嘴、每渡頭的橫水渡、多者二三十艘、少者八九艘、渡費每人每次一仙、每頻頻往來、收入原本不俗、可惜渡船除要繳渡頭租外、又須清繳渡捐、故渡夫每日辛辛苦苦、不過芸人之田、多麼慘呀、由上面看來、水上平民們、其生活大致可見、總之、在時代轉動的輪子下、並未受過教育的蛋民、怎可掙扎呢、

公佈欄

江甯地方法院檢察官批示

具狀人陸倫議。狀一件。爲不服處分。聲請再議由。狀悉。既據聲請再議。仰候將本案卷宗。呈送江蘇高等法院首席檢察官核辦。仰即知照。此批。

具狀人盧英先。狀一件。爲追還贓物由。狀悉。查王高氏竊盜案。早經判決確定。執行完畢在案。所請追還贓物。係民事問題。仰向民庭直接訴請可也。此批。

具呈人朱陳氏。狀一件。朱陳氏訴高宏富等誣報伊夫達警由。狀悉。據訴高宏富等向警署誣報爾夫達警以致被押等情。即使所訴屬實。亦祇得向行政衙門呈請救濟。不發生犯罪問題。所請不准。此批。

具狀人朱漢忠等。狀一件。爲訴張鈞霖強佔及朦請縣署拘押由。狀悉。查該民等所挖土之地。既經張鈞霖主張爲伊所有。訴經縣府派員勘丈。訓令鄉長勸令該民等賠償。違則押追。此項行政處分。無論適當與否。顯不發生刑事問題。所應毋庸議。此批。

江甯地方院檢察官公示八第一九號

爲公示送達事案據書記官李宜貞報稱徐陳氏等妨害婚姻及家庭一案應行送達徐王氏之不起訴處分書一件受送達人所在不明無從送達擬請准予依照刑事訴訟法第二百條之規定爲公示送達等情據此合將前項應行送達文件張貼牌示處自本日起經過十五日以已經送達論仰該受送達人知照此示計張貼不起訴處分書一件右仰徐王氏知照中華民國二十三年十月二十三日首席檢察官孫紹康

江蘇江甯地方法院檢察官不起訴處分書二十三年不字第六七九號被告徐陳氏沈壽田右開被告民國二十三年度檢字第二三五七號妨害婚姻及家庭一案業經本檢察官偵查完畢認爲應行處分不起訴茲特將事實及理由敘述於後緣被告徐陳氏係徐王氏之兒媳於民國二十一年八月潛逃來京與沈壽田姘度旋被徐王氏尋獲遂以姦拐等情訴警沈壽田畏罪逃匿將徐陳氏送案偵悉前情並據徐氏當庭請求撤回告訴查有夫之婦與人通姦須本夫告訴乃論本案徐陳氏與沈壽田通姦未據本夫來案告訴追要件顯屬欠缺又和誘已滿二十歲婦女法無處罰明文亦難令負刑責合依刑事訴訟法第二百四十四條第二款應予不起訴處分中華民國二十三年十月十六日檢察官金鳳翱

江甯地方法院布告

爲布告事案查本院執行債權人戴張氏與債務人黃錫坤因債款涉訟一案業將債務人黃錫坤所有南京市興中門外市路村第二十四號門牌住宅內動產查封在案嗣後該債務人對於該項財產如有與第三人爲賣買及其他一切處分行爲者一律認爲無效恐未周知特此布告

爲布告事案查本院執行債權人梁搭根與債務人陳元和等因債款涉訟一案業將債務人陳元和等所有坐落南京市下關熱河路第一百六十號一百五十二號一百五十四號一百五十六號百五十八號門牌房屋基地查封在案嗣後該債務人對於該項財產如有與第三人爲賣買及其他一切處分行爲者一律認爲無效恐未周知特此布告

爲布告事案查本院執行債權人陳曾灝與債務人陳蘭先等因債務涉訟一案業將債務人陳蘭先所有坐落南京市中山東路第三百五十八號門牌房屋基地就債權金額八百元範圍假扣押在案嗣後債務人對於該項財產如有與第三人爲賣買及其他一切處分行爲者一律認爲無效恐未周知特此布告

爲布告事案查本院執行債權人張鍾秀等與債務人蘇民生等因債務涉訟一案業將債務人等所有坐落南京市金沙井第二十八號門牌前通匯錢莊動產查封在案嗣後債務人對於該項財產如有與第三人爲賣買及其他一切處分行爲者一律認爲無效恐未周知特此布告

中央廣播電台　播音節目
十二月十六日

七點國術　童子功第二段
七點二十分軍樂
七點三十分休息
九點三十分國樂
九點四十分全國上午氣象
十點〇五分休息
十一點三十分平劇南京氣象正午報時滬市商情
十二點三十分兒童教育
十三點二十分休息
十五點三十分講「航空救國」
十六點二十分講「合作組織的原理」
十六點五十分大鼓彈詞
十七點十分教標準國音第八至第十二面
十七點四十分商業新聞及京滬商情
十七點五十分平劇
十八點二十分全國下午氣象預報南京天氣附報長江水位
十八點三十分講「中國未來的日食」
十九點彈詞
十九點四十分簡明新聞
十九點五十五分歐美歌曲
二十點十五分英語報告新聞
二十點三十五分粵樂
二十點五十五分廣州語報告新聞
二十一點二十分預報明日節目
二十一點二十五分平劇及國樂
二十一點四十五分新聞
二十二點五十分歐美歌舞音樂
二十三點停止
九點新聞
十二點五十五分歐美歌曲
十六點新歌曲

附註：本節目如有變動隨時播音通知

預言家　許南屏命相
寓安樂酒店前二樓二三號
相金一元

上海咖啡館三週紀念
本館開幕迄今適值三週紀念特將內部裝璜一新另聘美國式樣摩登招待週到特聘海上名廚烹飪西菜美味適口清潔衛生各式中點西點麵包等類無不俱備自爲優待顧客起見准於十月十日起無論西菜中點西點麵包一例九折以示優待此啓
地址：中山路新街口　電話：二一七一七號
協記上海咖啡館啓

一條生路

肺癆乃人類最危險之病、久咳卽內傷初起之原、世界雖不乏專門研究療治之人、然亦尙無實效之藥、此已早爲中外人士所共同公認者、本堂養陰丸乃自出世以來、霹靂一聲風行遐邇、其拯救沉重危症、確有出乎用者意料之外、不獨能發揚我國藥業之光、實足爲世界人類之保障、凡吐血咳血之後常吐白痰、或久咳傷肺胸部翳痛、屢醫罔效虛不受補、凡此均足爲內傷之起點、本堂養陰丸救活沉危絕望之症不可數計、此丸確實功能續命、若以價值而論、誠不止抵百萬金錢、有患是症者請速購服、必有無限生機、金石之言、千萬不可以普通賣藥廣告視之、每盒定價五角、此丸用治肺癆內傷虛久咳等症、確有續命之功、故特標其題曰一條生路

廣州雙欄街　位元堂潘恒菴廣告
南京經理　夫子廟東　嶺南藥社
濟南經理　普利大街　廣東商店
上海經理　在海甯路　益壽堂

京白下路昇平橋
電話二三一一一

滿意的眼鏡

本公司聘請專門人才用科學儀器驗光精確度適合自製各種光學鏡片故價格極爲公道
中國眼鏡公司
南京朱雀路一一七號
電話二三八八三

夏民醫院
主治　皮膚科　花柳科　內外科
備有太陽燈可治皮膚結核諸症
院長　戴夏民
院址臚政牌樓雨花巷　電話二三一八三號
門診　上午八時至十二時　下午四時至六時
出診　下午六時至十時

上海漢文興記機器廠廣告
本廠專造報館書局以及澆字各項機器等件一應承造敝人向在名廠考察悉心規仿製成良機以供紳商學界各界選購價目格外克己蒙賜顧請駕臨上海美租界海甯路山西路口七百五十號
電話四〇六〇二號
漢文興記鐵廠主人啓

人人滿意
皇后飯店
總店　財政部對門
電話二二二七九
樓上二一七九六

絲綿被大傾銷
絲綿被大傾銷、原價每斤二元八角。現減售每斤一元四角。頂上各色湖縐只賣布的價錢。每疋五丈只售十五元二角。零剪亦照原價目算。且有九九折至九折八七六五四三二一折及白送之希望。請至南京花牌樓大華飯店五四五號參觀。無任歡迎。

上海酒樓
羊澄清水　蟹　支肥價廉
蟹餃　上市飽　粉麵
中菜西餐　早晨茶麵　男女侍役　殷勤週到
太平路花牌樓南　電話二一七三五

凱末爾貨幣論　出版了！
（一）金本位（二）美國紙本位（三）美購黃金（四）膨脹與緊縮（五）綠背紙幣（六）德幣膨脹（七）白銀問題（八）美購白銀（九）物價金元（十）債務與債權（十一）恢復金本位。凡關心目前國際貨幣問題者，不可不人手一編。廉價五角。朝報館代售。

王承基爲地產補契啓事
本戶所有坐落後所地產東至中央大學施程二姓南至後所西至施姓官溝北至中央大學面積二畝四分六厘八毫二絲因契據遺失呈請南京市財政局補契業蒙公告張貼地產所在地在案茲再遵章登報一月如有聲明異議者應在登報期內向財政局提出理由書此報告

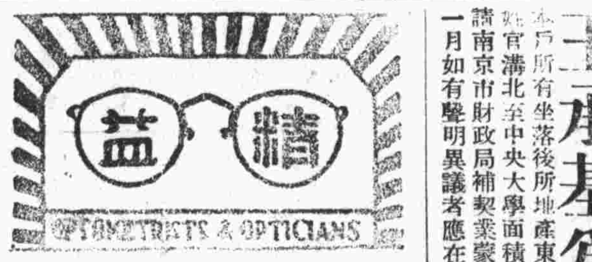

敝公司聘請富有經驗曾在美國研究眼光學專家並備有最新式儀器專驗各種不健全困難目光凡經敝公司驗光配鏡者莫不滿意愉快如未戴完善精確之眼鏡者請駕臨一試便知言之不虛也
中國精益眼鏡公司南京支店驗光主任王翔欣謹啓
地址太平路　電話二一三四一號
總公司上海南京路勞合路口
分公司各省各大埠

惟一藝術的超豪
生生照像館
佈置高貴的設備
聘請高貴的技師
確有高貴的作品
歡迎高貴的仕女
南京碑亭巷二八號
電話二二〇七二號

金陵電器行

浮橋九號
承裝馬達
本行經理德商天利洋行 SW 牌禪臣洋行 AEG 牌西門子洋行牌及英商懋利公司字牌等馬達發電機電泡電扇及其他電料引擎碾米礱穀機壓氣機抽水機印刷機鋸木機車床刨床鑽床 SKF 鋼珠軸領等並代爲設計及承裝機電工程創業伊始特別克己倘蒙惠顧毋任歡迎

專門製造各種
橡皮圖章
各機關　各銀行　各商店　各學校　請注意
鄙人專門製造各種橡皮圖章質地堅韌字劃清楚如蒙賜顧請打電話二三〇八二或來信通知隨卽派人前來接洽（印有樣本函索卽奉）
地址　中山東路軍需學校對面二三四號慶康商店內

建造房屋勿忘宏業磚瓦
因其純用機器製造品質堅固耐久可靠
宏業磚瓦股份有限公司
製造廠和平門電話三一四三八號
事務所新街口電話二二七二一號

長城建築事務所
房屋設計　監工
計算　繪圖
工程師　徐宗堯
建築師　李興唐
地址　西華門四條巷四海里
電話二一八九七

工程

防空電燈罩
黑布製成
每只一角
新街口北二二號
中興商店
電話二三四八八
電話通知專員送奉

食品
邵銘謙畜牧場
消毒牛奶
場址：四條巷北口
電話：二二四九一

醫藥

大美洗染商店
四週紀念
染色洗衣修鞋
大減價照碼八折
小呂宋技師洗帽
楊公井延齡巷六十九號

嶺南　夫婦醫院
地址忠林坊三三號
電話二一九四〇
專門皮膚花柳產婦內外科

樵山醫院
統治內外花柳
龍王廟火瓦巷內
電話二三一四八

專門牙科
章拯亞醫師
地址黃泥岡八四號
電話三一六三五

淋濁專療所
專治五淋白濁下疳魚口便毒及其合併各症保可全愈除根注射六〇六每針三元淋濁針一元驗血二元如要包治醫藥各費在內只取十五元診病時間每日下午二時至八時
地址中山路土街口七十一號

花柳專科
康福醫所
梅毒白濁下疳橫痃淋毒性精線炎睾丸炎等重症均限日痊愈用標準注射法注射六〇六等藥可保全萬無一失
地址　花牌樓南京藥房對面

遺失
茲遺失有中南銀行乙種活期儲蓄提款所用之篆字方頭圖章除向該行掛失作廢外特此登報聲明
陳乃續啓

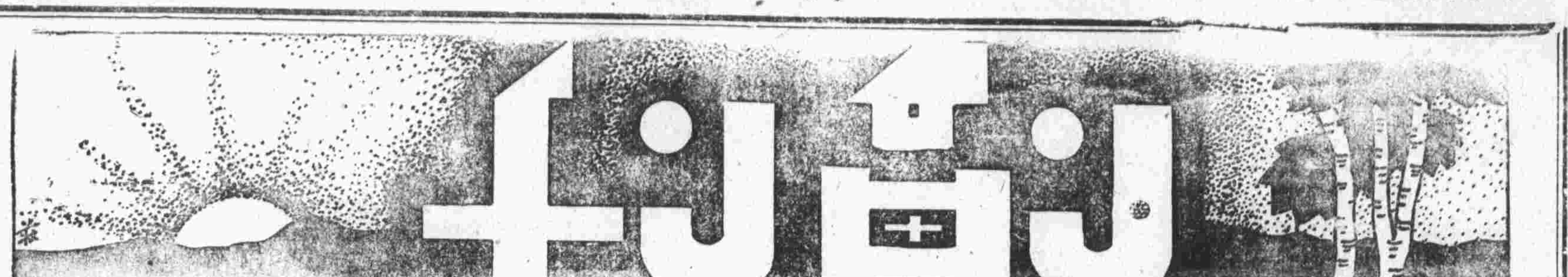

嫁婢之夜

冰

景賢今天嫁了。

她是我家的丫頭，從七八歲時到我們家來的，今年二十歲，已經是十三四年了，現在把她嫁去，據說嫁得頗好，是做「妻」的。

她今天在飯莊裏借地方出嫁，我起得很晏，起來也沒有去，據五孃說，我在睡覺中她曾請求她向我致意辭別。晚上是二弟先回來，他告訴我他今天親切地感到了舊式結婚的無謂，不是平日咀咒舊式婚姻的感情可以包括的無謂了。他將寫一篇小說記關於他今天目睹陪新郎及許多新孃同學的來賓的小說，他將寫出這一件平淡的喜劇的空氣是那樣地慘淡，寫出他深銳地替旁人担憂的感覺。

晚間，一家人回來了，談論一天大事的經過，說她，「是哭得十分傷心呢」。

我這一晚上看周作人譯的契訶夫的可愛的人，並周先生評論那可愛的人的可憐與造成她的社會的可咀咒，不能無感，但我祝福她幸福地平安地做一輩子賢妻良母吧，那個已經很好了，我們那裏能有周先生那樣的奢望哩。

坐下，開始寫，這是我每晚十二時後的習慣，她是抱了她的舖蓋經過我的身後到老姨太房裏去睡覺。今晚，自然沒有了，她慣用的一個臉盆，却還被倚放在我身後一張桌下。

若是，在前幾年，我或者不免有曹雪芹之「天地間又少一個乾淨人了」之類的無謂的感觸吧。而現在，總覺得自已神經是麻木些了，雖然也寫了一篇文字。

煙譚

蓮子

吸烟並不是壞事，論語社的諸賢君子且承認它爲藝術而來提倡這癖好。一般的文人，雖不都是幽默家，但好似都承認它——煙——是文人標準的嗜好。在文壇登龍術裏甚至說煙，在文人癖好中，是一篇絕妙的文章。

我對於烟有特殊的癖好，雖然我不是標準文人，或是幽默的作家。

這兩天我有點苦惱了，因爲窘得連買烟的錢都沒有。於是默默地想和吸烟的滋味，像一般失戀的男人，追憶他的戀者——摩登典型的姑娘。

沒有煙，只好到與我同嗜而現在有煙的朋友家裏去，一支接着一支的狂吸，像一個饑餓的人，一旦得到了吃食。臨走我本想將他剩下的煙帶走，但他也是像我一般地窮，終於不好意思不給他留下。在歸途中又反悔沒把它帶回，辜負了這一趟老遠的路程。

現在是無聊，無聊更願意吸烟了。死靜地，寂寞地，在沉思中，噴出的烟圈裏，往往幻出了我的『烏托邦』來。

我對於吸煙，不止在質上要『要强』，而且於量上也很可觀。我與她每天或是狂談，或是默坐，每日兩個人銷耗的煙量，要在一百支到二百支。在有錢的時候。

談起煙量，我想起死去不久的詩人朱湘。他的太太劉霓君女士說：「他——朱湘！——失業之後，從鄂局裏寄給他的棉袍子，他到手就當了，而且爲的是去買白金龍，居然是窮得到這般地步還每天至少要吸五十支。他說，不吸，就做不出文章來。」

我明白了，朱詩人的死，或許是爲着缺乏他的燃料——煙——而感到了苦悶，傷了我們詩人的心。

因之我也恐慌了。原因是現在我也像我們的詩人一般，缺乏了燃料。那末或許是曾死去？幸而我不是詩人。

清道人之鬻書例

豪

民初，海上書畫家，如李梅菴吳昌碩輩，雅負時望。其鬻例，無所謂圓，均以若干金計。而梅菴鬻例特詳。偶於舊紙簏中，檢出一頁，錄之，以貢朝副。兼供當代研究鬻書文獻者之考證。

（玉梅花盦清道人鬻書直例）

冊子：每頁四金。　牓書每方尺三金。

楹聯：丈二尺，廿四金。一丈，廿金。八尺，十金。七尺七金。六尺六金。

堂幅：丈二尺，每幅廿四金。八尺，十二金。六尺，八金。五尺，五金。

屏風：丈二尺，每幅十二金。八尺，八金。六尺，六金。五尺五金。

橫幅：半幅同屏。整幅同堂幅。

琴條：同屏。團扇：每柄四金。名刺：每字一金。

（一）凡曰：一金，作銀一圓。

（二）篆書倍直；隸與眞同；行草，比於隸眞減一金。

（三）冊頁，以一尺爲度；過則倍直。每開五行，行五字爲例。屏聯，來文加倍；金箋加倍；烏絲欄者，別議。

（四）滬上喜用銅牌，有相索者，每字一金。書眉冊首，比於名刺。

（五）多病之身，不耐細書；凡團扇便面，均大字騎行。（豪按：此條頗見本色。）

（六）壽幅，每幅十金。

（七）碑誌，垂諸久遠，非可成於率爾，其直別議。

（八）花卉松石，其直倍於篆書；山水畫佛，倍於花卉松石。

（九）磨墨費，比直原十之一。如楹聯生宣紙字過尺者，則十之二。

汪院長是唐僧

仰山

黎元洪任總統時，電邀汪院長精衛長教育。伍廷芳博士當大衆前，謂汪院長曰：「切勿往！盍觀西遊記諸妖精想吃唐僧之肉，以求長生之事乎？爾唐僧也！不畏彼輩吃爾之肉歟？」聞者哄堂。

詩與酒

驥任

古今詩人，大都好酒。隨便舉個例！李白杜甫，總可說是詩界特出人才了。但讀李白「美酒共揮」「花間杯酒」之作，杜甫「一舉十觴」「家存舊醅」之句，無論吃家常便飯，或是應酬朋友，甚至觀花賞月，總是離不了酒，現代提倡文學革命，新詩創始者，胡適先生，也是好飲。觀其嘗試集中「自視六尺軀不値一杯酒」之句，設使酒與命二者不可得兼，吾料其必將舍命而取酒矣。今之革命鉅子，筆名小鳳者，固翩翩黨國之名委員也，酒後耳熱，竟有屐齒之折，蓋亦未能盡脫詩人之通病歟？所以我的結論是酒徒不必能詩，詩家大約好酒。

王爾德論藝術和藝術家

捉冰

藝術家是美的創造者。

啟示藝術，隱藏藝術家才是藝術的目的。

批評家是要能將他對於「美」的印像述之於另一種方式或成另一種新的材料。

最高的也即是最低的一種批判的形式就是自傳式。

在美的東西裏尋出醜的意義來的人是罪過的。

在美的東西裏尋出美的意義來的人才有希望。

有些特選的人，對於他們美的東西只就是「美」。

一本書沒有什麼道德不道德的。

書是只有寫得好或寫得蹩脚。

一個人的道德生活成爲藝術家主要題材的一部份。

沒有藝術家想去證明一樣東西，即使有些東西眞可以證明。

沒有藝術家有倫理的同情。

沒有藝術家是怯懦的。藝術家可以發表任何東西。

思想語言是藝術家的藝術的工具。

罪惡和美德是藝術家的藝術的資料。

從形式方面看所有藝術的形式是音樂家的藝術。

從情感方面看演員的技巧就是藝術的形式。

所有的藝術不過是表皮和符號。

那些穿進表皮去的人是在冒險。

那些讀符號的人也是在冒險。

對一種藝術工作意見的分歧才表現這工作是新奇，是複雜，是有生氣。

當批評家不贊成一個藝術家時他是在贊成他自己。

所有的藝術都是十足無用的。

饗靈脩館隨筆（一九）

金松岑作　朝報副刊

言，幾失笑，力忍而領之。又曰，此日耳曼總督者，要求賠款不足，又强欲皇族一人，遣往彼國謝其使臣之死於非命。此其無禮已極，我固不當許之，第吾素主懷柔，不忍峻却其請，我皇族至尊，倨甯能冒風濤之險，涉重洋而適異國者，幸有薙髮匠面貌酷似醇王，若命變其服裝，稍習儀制，飾爲貴胄以往，即僞稱醇王，在夷人視之，當不易辨識，此變通之策也。余曰甚善。譯者曰：「太后之意，欲得一人喬裝爲皇族，從官陪往彼國，實前負保護之責任，勿令其事暴露，能勝此任乎」。余曰：「謹如旨」。於是太后命賜余茶果。譯人曰「但以指微觸盤盎即告退可也」。余如其教，趨出更入一室，甫稍憩，譯人復來與余詳商赴德事。居有頃，余從僞醇王啓行，抵柏林覲德皇威廉于宮中。德皇冠銀冕，寶光四射，衣軍服，勳章纍纍，貴官戎衣者數人，夾侍左右，威儀赫弈，氣象發皇，先是余嘗屢與德皇相見，對坐言事，不違咫尺。是時則在侍從之列，俯首側立，力避德皇猜察。禮畢，乃退。是夕德皇設席於宮殿，賜醇王宴，余不獲與故，僞醇王列席之頃，禮讓中節與否，余不得知。夜闌，余忽得一書晉，發自余巴黎之事務所。其文曰：「德皇即須召見，何以答之。」余心滋疑，至不能成寐。翌晨，余即往見德皇。德皇召入便殿，問曰：「來何速也？朕召卿無他事，欲煩卿爲偵探耳。」語至此，余已洞悉其意，乃曰：陛下召臣之故，臣已知之，第以臣之以陛下欲暴此事於天下，是使人知堂堂之德意志帝國，受愚於人，其貶損陛下之威嚴，誠不在小。且人既服罪，而必欲摘發其伏，使再辱於我，以爲快，人其謂陛下何？故臣以謂毋甯祕之，知者僅一二人而止。而世界萬國，咸謂敵國已屈伏于陛下矣。」德皇曰善。惟朕所欲知者，卿果何爲至柏林，又何以知此甚稔。余曰：臣與中國專使，共乘一汽車來耳。德皇曰：誰使汝來者？曰奉淸太后命，來自中國耳。余言未已，德皇已離席起曰：信若是，朕復何說，惟中國專使，究爲何人乎？余方欲有言，忽德皇左右，有人大聲喝曰：去。德皇手方觸余肩，余已踉蹌至室外矣。此事去今已久，然一追憶，猶歷歷如在目前，所不可知惟桃花協會之性質，與詩人白痕耐之行遁而已。翩芬按，醇王自德京歸，路過上海，盛宣懷，呂海寰等，公宴於南洋公學，王與張京卿燕謀，共乘雙馬紫韁車至。余時在公學，王先謁禮堂謁聖，纔巡視學堂。午餐後，閱學生體操，舉止言語，閒見甚悉。同時陪席者，中外人士四

大命課家

候教時間　午前九時至十　午後二時至六時　晚八時至十時

如如居士

寓狀元境聚賢旅館

魏新綠施醫施藥

地址國府路東箭道　葉古紅診所

電話二二六六一號　時間上午九時至十一時　科目以婦女小兒科爲限

手續　病家自認赤貧給予憑單持赴新街口張太和取藥

患花柳病者請注意

▲淋病（白濁）在花柳病中最占多數較諸梅毒尤難根治衛生不治或治不得法則荏苒時日難期痊愈本所對於此病治療素有心得備有各種特效藥品專治男女急慢性白濁及白濁併發症其他如橫痃下疳以及梅毒併發症澈底治療淨毒斷根並可限日包愈取費從廉

炳華醫師　太平路診療所

時間：上午七時起至下午七時止［星期日照常應診］　地址：太平路磨盤街二十八號　電話二二八一〇轉

新街口　妙機公司飲食部　電話二二〇八五

經濟西餐每客分六角一元兩種

經理上海冠生園糖果餅乾

夫婦之間

地點：×埠

時間及景色：夏天的一間寢室，窗外雜亂的電線分隔了藍色的天，底下正對着一張桌子，凌亂的放着數本書和香粉，靠西面一張裸體月份牌底下的洗臉架子流溢着粉膩脂香，女主人在洗着臉，週身望那酣睡在床上的丈夫，一個轉身，小鳥般的飛向床邊。

妻：喂，可以起來了！

夫：（在夢里轉了個身）唔，親親：……

妻：（顯然是爲這夢語怔住，沉吟的獨語）親親！昨晚——十二點多才回來，那昏沉的樣子，那像敍有介事的顏色，天啊，若是一個女人放縱了她的丈夫，那，男人隨時可以從她懷里飛出去的。

夫：（醒，不解的，）你在念什麼？愛的，飛了去，是一隻鳥，一隻蝴蝶，還是昨夜的詩？

妻：（似仍在獨語）我知道了！（轉向她丈夫）詩早飛了，人也快啦？你可起來了。

夫：幾點啦？九點半，好睡，好睡。愛的，我們怎樣的消磨這個星期日？

妻：星期日麼？我再也無福消受了。星期六晚上，我只是流汗的，陪着這破碎的星空過了大半夜，那里合得上眼呢，人是喊親親去了。

夫：什麼？親親？哈，那也許是你，你也太多疑了。

妻：是的，我多疑，但我的疑惑是得等待事實來證明的，我已等待牠有很久，很久。

夫：那都是不必要的，你得等事實來到再說，再想，而不應加以任何的妄擬，多慮的女人啊！

妻：因之女人才所以成爲女人，男人永不會瞭解她。

夫：我們不要瞭解這些傻念頭。

妻：所以才——

夫：才，我才要帶你去看電影，消磨這個星期日。

妻：這在兩年以前也許能勾起我的興趣，是的——（墮入往息的回想中）

夫：是的，你迎我在你的家門口，捉我的手，記得那一趟，你要看「離恨天」，我却帶你去看了「桃花村」，我以爲我們須要歡樂，嘉寶的沙喉嚨，病態的衰頹，看她幹什麼，而你却喜歡她，喜歡她的病態，她的衰頹：

妻：是的，也許是天性，現在我更愛他了——

夫：怎麼呢？

妻：我愛「離」甚於「合」：我永遠的要「合」而懼怕「離」，你瞧：（指夫頭下的鴛枕）這雙鴛鴦舊了，老了！

夫：我們可以做新的。

妻：所以人家才在夢里低叫着「親親」呢！

夫：（生氣）唉，簡直的不合理，簡直的不合理！我們不談這些好不好？愛的，還是能使我們的情愛發生裂痕的。丟開了不提好不好，一個星期日呢，我們找歡樂吧！等一會我們到海濱去好不好？

妻：在家里到安靜些，你自己去吧

夫：安靜一些，是你說的？安靜又會使你發生那些傻念頭：

妻：到了外面恐怕更甚呢！

夫：不可能的。

妻：也許吧，但——

夫：少說話吧，你得去，一定得去，我命令你！

妻：在一年以前，我或者會聽你的命令，那是爲了愛。

夫：那麼你現在是不聽了？咱們也無所謂的愛了，不是？

妻：當一個女人結了婚之後，他便曾忘了愛情，愛情已全被「做妻子」佔據了！

夫：也對，可是我們應當把情受找回來。

妻：這不是時候，炎熱夏天的太陽，把愛情分隔了。

夫：所以我要你到海濱去。

妻：海濱也有這樣的太陽，起來吧，我已預備好了早飯。

夫：我忘了，忘了我還沒起床，忘了我們還沒吃早飯，其所以然，純只爲了你無聊的傷感——一種無意識的傻念頭。

妻：在我却是認爲有重大意義的。

夫：因之你是女人，女人永遠是女人。

妻：而男人永遠也是男人，誰也不能了解誰，但上帝却使他們在一塊兒生活。

夫：這些，只是一種傻見解！

妻：在你也許以爲是的吧，因爲你是男人啊！

（夫穿衣起床，哼着無名的歌曲，妻去預備早飯，一幕短劇亦隨之完結。）

（招白划）

黃橋燒餅之說明

樂哉

黃橋燒餅，橢圓形，胖頂，餡多，性軟。此項燒餅出爐時，仿彿廣東小食舖之出鍋熱月餅，味美適口，較諸本地葱油燒餅確有優越之處。

所謂「酥」者油酥多；其成分不過麵粉與花生油調和，使粉質不致堅實，烤後餅子內容輕鬆耳。黃橋燒餅亦有「油酥」之成分，至於酌加餅價者，實加餡而非加酥也。所謂加酥能使燒餅味佳者，此係本地燒餅店欺人之詞，蓋油酥非味精可比，加也並無好處。

黃橋燒餅與本地燒餅比較，計有下列之異點：（一）麵粉容量較多，烤後不致過薄。（二）餅面芝蔴與餅背粉皮無脫落之處。（三）餅內餡子較多，置放亦頗均勻。（四）餡子花色多至四五種，便於食者選擇。

黃橋燒餅來自如皐縣，南京初未嘗有，僅三年間事耳。京人士以其價合口味多向購食，卒致營業發達，後來居上，洵爲本地燒餅業者意料之外。至某君謂「不敢恭維」，此乃人各有其食性，自未可强同。然此項燒餅能得多數食者之同情，要非足以適口，買事求是，恐未必能倖致也。

苗猺異俗

雪琴

敝鄉廣西蒙山縣，僻處廣南，昔爲永安州治，遜淸以來始易今名。境內山崇嶺峻，峯連巒疊，交通梗阻，民氣閉塞，煙瘴四時不息，人民間有與苗猺雜居者；苗猺類繁雜，計在敝鄉者共約七十餘種之多，曰猺曰堡，名目不一。其風俗與我漢人迴異：猺民集居地，名屯壘堡；有異俗，闔家老少盥洗時共用一盆一巾，長幼依次而行，井然有條。一勺之水常供十數人或數十人之盥洗，污濁不堪，腥臭難聞；而巾係粗布製就，經年不換，每作黑色，而猺民習以爲常，恬不爲怪。

不佞有某女戚曾至一苗民村落借宿，村名今已不復憶。入夜，苗民家中壯男悉數外出，僅留婦女居家，而他家男子遂亦絡繹而來，至滿數分配而後已。女戚覩此情狀，竟夜局戶不敢出；後以語人，尙有談虎色變態。苗民此稱「互惠政策」，想非他處所易見之。

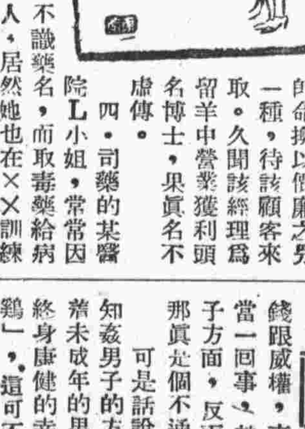

▽昨日浣溪紗第二行娴溪係烟沛之誤。特更正。

不算幽默的新聞

密探

一．本京C公館的正夫人與程夫人口角，C老爺從中調解，反受程夫人一四百米達外可以聽得響聲耳巴：C老爺氣憤之至，但又恐怕夫人罷夜工，只得笑了事。

二．某醫院護士命工役在病室內陳設兩張容床，院長詢其原因，護士答：「備病人擁擠時用」。實則爲自已應付三角戀愛之巧妙裝置。

三．太平路××大藥房，日前有某顧客遺失購好之軟片兩捲在櫃台上，經理見之，即命換以價廉之另一種，待該顧客來取。久聞該經理爲留羊中營業獲利頭名博士，果眞名不虛傳。

四．司藥的某醫院L小姐，常常因不識藥名，而取毒藥給病人，居然她也在××訓練學校拿了畢業文憑；據說因她的媚態分數及格的關係。

五．××學校新校長到任的頭一天，受某學生一頓小侮辱，預備將該生革除；一查入學表冊，該生爲某偉人介紹者。校長爲保持飯碗計，忙向該生祕密道歉；同時該生亦以福從天降。

六．X學校的英文男教師J先生，善彈鋼琴；S小姐有志從師；因此，該校大禮堂的鋼琴旁邊，J先生每天總有一兩次站在S小姐後面專心指導，用他的右腿在S小姐屁股上打着拍子。

王瑚替偷兒論相

無邊

曾長蘇省之王瑚氏，乃一「老實頭子」也。而其幽默處，雖林語堂輩，亦難望其項背，茲將此老替偷兒論相事，錄之。

曩年氏蒞任伊始，微行詣京，由輪登岸，車行至某旅社，擬欲下榻焉。豈料囊中錢篋，不翼而飛，氏固窘甚。因思南京輪渡，偷兒之盛，名振遐邇，距知未曾留心，遭彼暗算。隨即召警察廳廳長至，限其三日內查訪歸案。按偷兒有會，竊得珍貴之品，須遲若干日，始行變賣分賬，長追索也。顧彼竊王氏物者，於篋中得氏名刺，不禁驚嚇異常。乃將原物，交與會首，首仍其舊藏之。會警探取去，及歸王氏，氏始欣然，並詰警察廳長曰：「物既已得，偷兒何未獲耶」？警長無詞以對。復令警探將偷兒拏來，王氏顧視偷兒久久，曰：吾善痲衣相法，論爾之相，可以作總統，可以作省長，奈何不肖，業此爲」？繼相其手，曰：「爾手生得不佳，蓋扒手也」。偷兒聞言頹然，叩首稱罪，似有不勝慚羞者，誓以此生此世，不再操此賤業，氏憐而釋之。事後，京之賊風，乃稍殺焉，未幾，王氏他去，賊氣又張，至今有增無減，唉！世無此老，於偷兒何？吾不覺有新感焉。

每日談話

男子被强奸

蓮子

咱們中國聽說過女人被男子强奸了，可是總沒聽到男子被女人强奸的。這個詞兒，不特是新鮮，而且因爲芽根兒沒有提過，覺得很是一個笑話。

現在是有人提出了男子被强奸的問題來討論，但是咱們中國人，可不理這個岔，根本，男子是隨便可以用他的金錢跟威權，來强奸一個女人，那簡直是家常便飯，不當一回事。就是女人來挑逗男子，把他强奸了，在男子方面，反而竟得是一件便宜事，誰還提出抗議來，那眞是個不通竅的傻小子才那麼幹。

可是話說回來，要說女人對這性的經驗太淺，不知姦男子的方法，那可不見的，有許多大娘們，逗弄着未成年的男孩子，是很多很多的，這麼一來把小孩終身康健的幸福給他送了終。說句土句叫作吃「童子鷄」，這可不是一個明證。這們看起來，在法律上，咱們男子被女子强奸是沒有保障了啊！

或許大家也當是一件便宜的事，也不可說！

「夾敍夾議」張競生

醜奴兒

六，生平最得意的學問

提到張競生，性學博士的概念，誰也會想起來的。而其實他對於性才完全是門外漢。他在性史上所作的那些按語，據許多研究性問題的專門醫生告訴我，是最常識的見解。並且，有人又說，若果張眞有豐富的醫學知識的話，他的「誨淫」的罪名是不會如此大的。所以張競生編過性史，但絕對不是性學博士。

他生平最得意的學問，其實（一）是盧騷的研究；（二）是孔德哲學的眞實了解。我們知道孔德的實證哲學（Philosophie Positive）就是法國人還有很多的看不懂；張競生都能深刻地了解。他的法文的知識，較之他的中文似乎還高一點。當時他用法文和中法大學的學生講這門哲學時，學生沒有一個不佩服他。

他個人的行爲，多分是受了這兩大哲學家的影響。盧騷是主張返於自然的人，所以張競生主張裸體運動；盧騷是胆大地說出自已的私事的人，所以張主張青年胆大地寫出自己的性經歷及其他一切。至于孔德，我們知道他是尊崇科學到極點的人。他的實證哲學，曾經一時被稱爲科學的哲學。所以張競生是那麼地尊重科學；只要科學認爲有益的，他至死也不否認這種益處。

老實說，在中國這種封建社會，這兩種學問，若果鼓吹得當，是會產生很大的效果的。我們的思想太頑固了，太爲封建禮教束縛了，盧騷那種求自由的解放精神是萬分需要的。我們太迷信了，太守舊了，孔德那種科學的哲學是救我們中國一部聖經。可惜張競生並不專心努力於這兩種學問的介紹，反而極力想發表自己的主張，此所謂用非所長，那有不失敗的道理。

最近他才覺悟了，想專從事于大規模的翻譯工作；然而他的機會失掉了；現時想集合一萬元的資來經營一個翻譯書店，也沒有人信任他了。